盛京時報

(大正十二年八月八日)
陰歷…六月二十六日
中日大祭禮拜休刊
本報價目：每份銅幣六枚 每月現大洋八角 ▲外埠連郵費 每月現大洋九角五分 半年現大洋五圓二角 全年現大洋拾圓
告白刊資：一行五號字十五字起碼 刊資一日現大洋壹圓 長期另議
發行人 宮川貫作 編輯人 菊池貞二 印刷人 石原庄太郎
發行所 盛京時報社 大連 盛京時報支社 哈爾濱 盛京時報支社

論說

熱 (丙)

日來天氣很熱。我們作筆墨生涯的人。遇見這樣酷暑。眞是苦不可言。不可言苦的時候。無論怎苦。反正得動筆寫點東西。因爲一等人有一等人的職務。職務的背面。是報酬。爲了報酬。天道無論怎樣熱。依舊得按着時間工作。

熱是四時氣候。裡面應當有的事情。那正是太陽的眞光。生活的原素。宇宙間。若是把熱度沒有了。不但沒了萬物。連地球也成了一個廢然沒有生機的東西了。所以時當酷暑。烈日炎炎。熱的很了。豈知有許多植物。於人生最有關係的。正賴他發達長養。假如一年之中。沒有幾天極熱的時候。人的食料。必然大感缺乏。熱。雖然使人着惱。正是天心的仁愛呢。所以人類中獨具仁慈義勇的觀念。對於同類特別盡心的人。都說他有熱心有熱力。因爲天心是熱的。太陽是熱的。所以能生長萬物。人心是熱的。所以也能作出種種義舉。可見這個熱字。不但在氣候中不能免。而且也是人類中應具的一種元素哩。

熱字雖然這樣有益。但是也有有害的時候。如同亢旱不雨。赤地千里。那也是熱。火山暴發。地震爲災。那也是熱。電燈走火。祝融肆虐。那也是熱。各種病疫。一時發生。那也是熱。至於人類熱心功名。熱心奔競。熱心鑽營。也都是一種熱氣。不過這種熱氣。過於凶猛。而且含有毒素。不但人類所不能堪。便是各種生物。全要被害。所以熱雖是生物所必需。但須與陰陽之正氣相合。不合乎正氣的。一定爲災。

如同吳大頭。熱心包辦大選。保曹熱心首座。洛吳熱心武力。其他有相當勢力者。莫不各有其熱度。究竟他們所熱的是什麼事。是照天心仁愛之熱。打算發育萬物呢。抑或照亢旱，瘟疫火山地震那樣暴熱。爲害生物呢。那就不得而知了。但是無論怎樣邪熱。究竟是一時的現象。惟有天心的溫暖。萬古不變。所以能体得天心的。終歸占永遠的勝利！

王辭中行總裁 (青)

王克敏辱承津保方面之垂青。對於所謂攝政內閣財長一席。食指大動。垂成而敗。已非一次。蓋因國民方面萃起反對故也。竊思民意反對之所由來。爲其係中行總裁。憂慮中行將來爲直派完全壟斷。而直派對王之所以如此垂青者。其目的似亦全在于是。卒之目的不能達成。王氏未列入於津保內閣。然察諸前此態度。設或長此以往。吾猶不禁爲中行危。乃不謂王氏昨已呈辭該行總裁。豈捨舊謀新之前提乎。抑遂遯津保自眠乎。惟電文甚簡。無由詳悉。其呈辭作用。設如前者之所言。則吾還爲中行賀而爲王氏惜。倘如後者之所言。則吾却爲王氏幸。而爲中國慮。

歐戰醞釀中之美利堅 (續)

▲兩老黨原質漸變 ▲第三黨正在醞釀 ▲拉福來脫的作戰方略 ▲由裏鑽外的乖巧

人類的『甜蜜』在於過去。好夢在於未來。只有現在是無可留戀的。守舊派太息而歎曰。嗚呼。世風澆薄。人心日下。非復古法。難挽狂瀾。進步派却又咆哮如雷的怒道。現在的制度太過時了。非速改造新的不可。守舊進步兩派原來同是現在的仇敵。不過異在打倒仇敵之方法罷了。歷史上的守舊派與進步派。往往各是其是。互相詆毀。遂使現在得勢。復古不成。改革亦不成。這是一個不幸而屢犯的錯誤。拉福來脫一派知道農業社會極不滿意於現在。而又遺傳的守舊。所以不唱駭人聽聞的新口號。只把切合時地需要的新主義的優點。納在百年前的國父格言(如獨立宣言憲法序文華盛頓臨別贈言等)中。使守舊者愛其舊藥廬。急進者喜其新藥材。自已落得做一個好生意。這是拉福來脫一派作戰方略之一可注意者。

政黨是經理國家及國際大事的組織。如果沒有可靠的歷史。作爲担保。人家不敢輕易信任他。大凡一國開創之初。歷史一點沒有。那些國父們。不妨恃其一已之功業與人和。因時乘勢而創造一黨。至於國基鞏固以後。則一切多循常軌。雖有俊傑不易立異。羅斯福做了兩任共和黨嫡派的總統。聲名震動全球而一九一二年之第三黨運動。尙成過眼烟雲。何況他人。有見『時間力』是政黨極當時的潛力有時比領袖還見重要。當今之世。美國共和黨的重要人物。是要推哈定。堪虎脫。休士。雜脫了。但當提起哈定等幾個姓名來。決不能剌激聽者之感情。而使之迷信共和黨。若有人說。共和黨者林肯之政黨也。林肯者。主張自由平等與保持合衆國之統一者也。故欲發揚平等自由之道。而光大林肯之勳業者。皆當擁護此共和黨。聽衆便要喧嚷起來了。拉福來脫一派認明『時間力』是不易抵抗的。所以寄戴林肯的大帽。不去冒昧翻新掛定共和黨招牌。幹那從內外鑽的工夫。從共和黨機關之內部硬鑽出來。起初乘人不覺的鑽。後來開明見底的鑽。到了開明見底的時候。他的勢力已經不小了。共和黨只好忍痛的讓他鑽。因爲不肯忍痛則拉福來脫一派勢必挺而走險。改投民主黨票。共和黨一點益處得不到。這是拉福來脫一派作戰方略之二可注意者。

拉福來脫遂此方略。在美國西北部堅苦經營了二三十年。一時頗難得勢。歐戰時尤遭挫折。到了去年十一月選舉。總能得到一個小小成功。在去年十一月前。拉福來脫一派只能操縱西北諸邦局部的政權。不能大影響聯邦政府。在去年十一月後。聯邦上議院及聯邦下議院之共和黨員。比民主黨員僅多數名。而此共和黨員之中。在上院包括十個拉福來脫派。在下院包括二十餘個拉福來脫派。他們偶一相約叛黨。民主黨議員就能變爲多數黨了。哈定政府就要癱木起來了。所以和共黨嫡派。對此庶出之子。不敢不降心相從。以防家破人亡。

吾說他們是庶出之子。實非一句笑話。因爲他們的名義是不甚正當的。除開極少數人自稱農工黨或不黨聯盟外。其他或稱進步的共和黨。或稱激烈的共和黨。表面上光怪陸離。不可捉摸。而暗裏却有團結的精神。隱然成一第三黨。他們對於目前的政治主張如下。

一、鐵路國有。運費減抵。
二、減輕消費者『即普通人民』之租稅負担。
三、要求所得稅收入的絕對公開。
四、防止大富人之偷漏免稅。
五、取締油煤鋼木糖肉等專利營業之有關國計民生者。
六、阻止買空賣空。擁保農產物價。
七、譴除軍國主義與帝國主義。

這種顯明的主張。漸使第三黨由隱而現。他們將用什麼黨名。明年是否推舉獨立的候補總統。現在外間尙屬無從推測。他們內部恐亦未有定見。政治觀察者。對於這個運動的前程。大概有兩個預料。其一是將因急進失敗而至於煙消雲滅。再蹈羅斯福的進步黨之覆轍。其二是因進步穩健而致漸合兩老黨之左派。成一偉大的進步黨。同時兩老

埃及國民之希望與要求 (續)

▲埃及國民黨代表在洛桑和會之宣言

自故凡關於埃及之一切討論。必須舉行於有利益關係於地中海之列強之前。因此等列強之運命。決不應降抑於擁有印度之一強之下。固不待言。吾人不欲細考列強利益之有待於埃及獨立者幾何。亦不願討論蘇彝士運河問題究應以何種形式解決之。吾人但覺有自明之一端。即地中海列強爲自已利益計。當然應反對一特別強大之一國確證勢力於地中海。此國強大之原因一爲其武力。一爲其併吞力。

日下地中海列強中。並無一國抱有對埃及之野心者。法國久已拋棄其要求。意國亦無在尼羅流域之慾望。彼等僅願與一解除一切束縛之埃及互相親善。彼此尊重應有之權利而已。但此等強國之地位。就海軍觀察點而言。實最爲危險。因其出路之一端爲直布羅陀海峽。一端爲蘇彝士運河。一旦有事。大有被鎖閉之虞。

就以上所述。可知埃及地位及英埃間關係。在國際上非常重要。自一九一四年以來。埃及地位已大有變更。今埃及國民代表希望明瞭埃及及列強之地位起見。懇切請求列強代表在洛桑和會外交談判中垂聽其發言。埃及國民代表深信列強。迅速確信埃及要求之正當。埃及之國家權利。從前曾爲倫敦條約簽字列強所保証。今望此列強再承認埃及之主權。埃及國民代表謙宣言如下。

(一)埃及之主權非出於英國仁惠之所賜。實發生於國際條約及其憲法。與主權國土耳其之意志。
(二)英國保護地位之宣布。並未得埃及同意。故並不改變其相當地位。
(三)二月念八日之公布應作無效。因其承認一種非法的情形。並因其未得埃及自身之允許。

埃及國民代表團又表示其希望及要求如下。

(一)參加洛桑會議之列強應宣告全部尼羅流域(包括蘇丹及其支流)之獨立。列強果欲預防地中海之危險大局。則對於保障埃及之獨立必認爲與自已有利。
(二)取消一八九九年條約。因此約許英國在蘇丹特區域內享別權利。
(三)撤回尼羅流域內海陸一自由國家之英國軍隊。
(四)反對以特權給予英國及任何他國。因此等特權破壞國家自由。且不利於任何第三國。
(五)關於埃及及各國之恢復平等國際關係之約章。由埃及與關係列強直接討論之。不許英國干涉。不准埃及政府所選之代表參加於洛桑和會。因此政府之權利受諸英國。而非受諸埃及國民。
(六)宣布戒嚴期內所施行之一切方法應由一國民議會通過否則不生効力。
(七)蘇彝士運河歸埃及管理。此爲保証該運河中立並保障地中海各國益以既英國糧食之唯一方法。(完)

世界教育會議議決案 (續)

(殷芝齡博士)

質言之。品性教育。爲普通教育的要素。指導個人的發展。與完成個人的人格。適合于今日社會的性質與習慣。

▲研究問題。何種科目與教法最能使學童明白道德經驗。而生正當的舉止。與抵抗不正當的能力。

二 分題目 公民學

公民學。能起發個人覺悟。個人與社會的關係。已爲世界公認。

▲研究問題。本會應否選擇數種主要科目。令各校特別注重。藉冀改造後世人類的心理。爲世界社會謀幸福。

▲特別會議決案。本會議決研究品性教育原理如下。

一研究。本會應獎勵各國教育家。發起研究品性教育的方法。以便獲得有效驗的方法。指導兒童。發生正當的品行。各國交換品性教法。亦應同時舉行。

二宗旨。學校品性教育。應認爲改良學童在家庭社會與學校內的品行事業。互相社交。應注重世爲不願入爲之意旨。品性教育應使學童的舉止。有切實的改進。故其內容。務須淺明眞實。家長肯負訓學童品性之職。故品性教育。應爲教員。與家長的密切協助。

三教科材料。品性的理想。與品行並不分立而成。故教科材料。應選擇有起發學童理想與品行適合於公認的道德標準。此種標準。須包括社交中眞實與公道的理想。溫和親愛。與服務等品性與態度。

學校中科目。如文學地理歷史美術等類。均可利用。起發此種理想與態度。並指示世界人類。互相倚賴的關係。倘新教育是注重眞實與實用。則品性教育。應包括日常社交的品行。係學校普通科學。吾人應補以研究日常生活的故事。因此種故事中的道德問題。在家庭社會與實業生活內。亦甚顯著。(未完)

新聞紙的紀念日

五千號紀念小說 二等當選 趙雖語

…哼。看看這張寃眞好使啊！却不像農人們遞的呈子。那樣招人不屑於看。更不像富商們送上的請帖。那樣令人愛悅。比上司發下的公文。尤其使人注意。速傳遞公文的警兵。都爲着這張寃發驚了。而但很快的就傳到了知事的顏下。那知事向封皮上一看心裏先自鼓動了一下。急忙拆開看閱。才知道這是大縣紳的家務事情。自已盤算好幾回。咳。這兒眞生出奇聞了。爲父親而起爭論的。眞是從古所稀有的。…可是怎麼批示呢？…這是縣紳的家事。…如果泯滅了那外來的兩個。又恐怕屈情不過。如果泯滅了紳長大人。又恐怕於事有妨。呵呀！這眞是一件難辦的事啊！

許久的工夫。他沒有得到見解。一些人也都爲他增了愁。他眉兒高高的皺。着臉上現出愁毀的神氣。

心裏完全沒主意了。後來他回到私宅裏。他有一個老太夫人。那是一個六十多歲的老人。見他滿臉帶着愁氣。就不安起來。當失望的嘆聲。從他口裏發出來的時候。老太夫人向他問道。『你心裏有了什麼事？』他答道。『我這差事眞好麻煩呵！』後來老太夫又追問他的原故。他就詳詳細細的把那事情說了一遍。老太夫人不覺驚慌了。她說。『那件事情是眞的麼？如果眞。那就是一件極好辦的事了。我明天可以替你聽堂。把他們都邀到這裏來。』

知事非常的發躁。對於老太夫人所說的話一些兒也不明瞭。他就對她問道。『那是怎個辦法呢？』後來老太夫人又解說了他幾遍。他才相安了。

明天的早晨。縣署的客廳裏。設置得很光彩了。裏面坐着一個很體面的縣紳。兩個大學生。一個很古怪的老頭子。還有一個心與多事的老太太。縣知事在主位上。陪着說話。…………

忽然老太太立起身子。走到了老頭兒的面前。大聲的叫道。『我們都想想自已從前的經歷吧。究竟是誰討過飯？』大家都安靜了。只有老頭兒的臉上。陣陣潮紅。他似乎得到什麼覺悟了。他兩眼巴巴的望着那莽撞的老太太。不則一聲。忽聽那老太太冷冷的笑了兩聲。用手迎面點着那老兒的臉說道。『你這個老渾眼貨。現在還能認得人了麼！你想起從前夜裏挨着東西到城裏去當。從那裏一逃一個沒影。你不慚愧麼…你莫非不是木匠出身麼？』

老頭兒立刻打個寒戰。就像一盆冷水從頭上澆過的一般。他用熱視的目光注視在老太太的臉上。可是當熱淚從他臉上流下的時候。老太太已然放聲大哭了。屋裏所有的人都相顧務得坐臥不安了。後來那兩個老人都恢復了原狀的時候。老太太就引着知事見他久逃在外的老父親。老頭兒又引着那三個兒子都給他們的母親行禮在這屋裏居然都是一家的人了。(未完)

廣告

青島 上海行 ▲榊丸(滿鐵航路船) 八月十二日正午
天津行 ▲長平丸(西京丸代船) 八月七日正午 天潮丸 八月十日下午九時 濟通丸 八月十一日正午
安東行 天潮丸 八月十四日 天潮丸 八月廿五日後二時
龍口行(往復共旅順寄港) 龍平丸 八月八日正午
大阪神戶行 長順丸 八月十二日
營口行 長順丸 八月□日
大連汽船株式會社 電話(代表)(番號)四一八五番
專屬荷客取扱店 臨部通吾妻橋 ⊡丸二商會 電話四二六四 五八八八番

請看廣告
敝號開設糧業迄已三年之久諸事尙稱順利不意於今春賬期發生問題只得暑事歸結以資結束嗣經通盤核算原入股本並無損失亦無若何利益最終結果各股東均願提出原本併歸三多堂彭宅自本營運頃已重新批賬照舊辦事恐遠道傳聞失實多有誤會於敝號作業前途不無窒碍將經過情形登諸報端伏維鑒查 新民縣福源店執事人朱修庭謹啓

○○投標廣告
查本局翻修十一緯路(即大西邊門外大馬路)計畫書規定妥協有願承包工程者務於舊曆六月二十六日午前九時來局領取工程書估定價額於七月初四日一律來局投標倘勿自誤此布 商埠局啓

假山植樹販賣 庭園包辦工程 奉天松島町十六番地 奉樂園 電話一、一一八番

東三省謙和龍油公司經售寗波如生廠各種罐筍廣告
寗波如生廠精製清汁油燜各鮮筍爲吃素之好友旅行之良伴此筍清潔淨素鮮嫩可口當此夏令各界避暑進香長途旅行如能備作路菜實於衛生非常有益內地風俗不同衛生尙乏講求食物各異如果備帶此筍佐餐助興飯量自必增加何愁無下箸處乎又將此筍餽贈國外友朋遠方親戚或送在校學友以及應時禮品等無不人人歡迎矣每聽大洋四角批發另議再者廠製罐頭清汁鮮竹毛筍每聽大號七角二號四角又清汁鮮筍清汁鮮冬筍每聽四角各筍色澤滋味與新出土時無異凡大小酒樓飯莊調製葷素餚饌無不鮮美適宜請嘗試之若購原箱批價特別各大埠均由謙和分部代售以便就近接洽特此佈告

各埠經售處
營口老爺閣西宏利厚院內謙和總公司啓
奉天大北關外興隆勝內奚潤三君
長春美孚行內徐樹棠君
哈爾濱道外太古行內王菊堂君 成吉祥內楊子橋君
鐵嶺美孚行內謝慕度君
安東聚寶街雙合棧內呂福順君
大連伊勢町成吉祥內林月庭君
錦州北門內錦德昶曹越安君

山西會館定期選舉之通告
啓者本館事會公同議定本年八月十二日舊歷七月初一日午刻在城裡長安寺院內招集全体同鄉開會選舉正副會長會經呈蒙瀋陽縣公署批准並允屆時派員蒞會監視在案查同鄉中在本城確有住址可尋者即遣專人前往調查註册按人數之多少發給入場劵其無住址可尋者即請于本月陽歷選舉初九初十十一等日即舊歷廿七八九等日至長安寺向本會館設立之籌備處報告註册領取入場劵以便屆時到會換票選舉切勿遲悞是所盼也但報名者如現無正當職業時須有同鄉商號一家或有職業者二人之介紹再者此次選舉關係綦重萬望全体同鄉恪遵縣署迭次批令之意旨和衷共濟秉公選舉會務前途實利賴之此啓 山西會館董事會啓

包辦工程
汽機汽罐諸機械製作 及安設修理並設計 建築用諸鐵物製作 銅鐵鉛管工事 其他瓦斯一鎔接 製品鑄鐵一式
奉天新市街橋立町 清澤鐵工所 電話五七一番

請看官民合謀奪產之大黑幕
爲清丈局林總辦與沈保身合謀奪產違法欺民宣布社會公鑒事原北京裕王府在奉天遼中縣王秀台有莊地一項計一千六七百畝早年派石青山充莊頭經理差租宣統二年王府派包衣達張海恩清查莊產查得石青山將莊地盜典一空即報京府至民國三年王府諭令張海恩斥革莊頭將莊地清丈放同時並咨民政長轉飭該縣知事助同辦理當時典佃戶出價領地者計領去七百餘畝之典佃戶以無力承領甘願退典退請佃領典價王府當時備價贖回典契四十六張並取得各退典佃人押結以防後日糾葛所有贖回之地由王府直接經管更無莊佃關係王府旋因債欵經中議價當萬五千圓典該地與敵人耕種民國四年清丈局成立民國六年王府地交局丈放敵人當據在莊歸佃之義以現典現佃資格備價自淸丈局領出繳費領照更名納課及今七八年矣何圖現有沈保身者自恃與淸丈局林總辦有舊無端飛禍設計奪產勾合田長祿等假舊佃戶代表名義控王府違章撤佃敵人冒名承領競爭地得利朋分所有官廳文章清丈局林總辦從中辦理省公署批令清丈局秉公詳查具報核辦後該局飭遼台收價員王文岐查覆王府當查訊敵人及現地戶沈明信地果誰有沈保身之謂該地前係王府的現已放給張廣泰我現租種張廣泰的一年納租一千五百元沈保身新舊佃戶一概不是此地彼並未曾種過一隴言彼出有切結人明信之切結選換抽押更文改謂沈保身承領將案交縣追繳單照以遂夙計是假結硬行謬斷此地宜歸舊佃沈保身是多年陳佃之語旋即據此憑空亦當據先典後買情形出結具覆此時林總辦身任局長不憚違法竟敢將開沈明信開知不平當於省公署呈控該結確係偽造請對指押以明眞又相有前已具結領價退出典佃之陳佃戶孫國發沈永生等亦出爭執謂該地果准舊佃承領則身等應領沈保身並非舊佃戶等亦未舉伊代表彼無領地資格敵人亦即遞呈力指其虛時該局竟置沈明信之請對指押於不顧惟令沈明信同邀村長副區長到局質証是否陳佃以便爭者之口沈即同屯利誘村長副並勾得張冠英者冒充區長來局舞弊假區長張冠英即經沈永生等當面指破而局中並不追究含忽訊問一遍退下仍向敵人追照敵人迭促王府出証撤佃並非違章領地絕非冒名獻証舉人種種指辯局中始終不理一味根據偽結謬判繼續追照公然謀奪敵人控於省署者數十次省署迭批該局秉公核辦而該局不辦敵人土地財產行見不保而爲大官刁棍所奪誠噬古未聞之黑暗也夫此事之最著理由要在敵人領地時之是否具有完全所有權及處分權
一、查王府於民國三年革莊放地贖地後已經斷絕莊佃諸關係現有契結可查
二、民國五年王府典與敵人民國六年敵人以現典現佃資格備價承領設有不合局員豈不駁斥他人豈不爭執至於王府之撤莊贖地事在清丈局成立之先且與敵人之典地領地截然兩事毫不牽連
三、敵人先典後領照據具在雖任何人且不得爭豈一冒充代表及捏成第三者之結所能更易乎
淸丈局但憑沈保身片面之言根據偽造之結滅理逼照舞弊藐法林總辦以舊日議長今日大員竟能扶同惡棍奪地虐民誠出吾人意想之外但敵人一息尙存決不甘受強暴除竭力依法應付外負屈無奈聊將前後情形登諸報端以表示於三省長官海內賢達之前以圖稍伸寃抑而祈林總辦之憐憫云爾 受欺人張廣泰謹具

營業科目
一鐵鋼鑄鐵製品諸機械材料
一鑄鐵管煉鐵管繼手類其他
一煖房器具放熱器蒸汽罐
一建築用諸材料與油塗料類
滿洲立山鑄鐵株式會社 奉天出張所 香登號 電話八五○番 奉天松島町四番地
●鑄鐵製品當以特別破格之廉價以應需求
●新發明品無煙洋爐子製造發售
本品是對於石炭之燃燒下一大考案以發明完全燃燒裝置者也比較從來之洋爐子格外價廉節省煤炭而且外形優美經驗實用咸推無比

仁記洋行啓事
謹啓者本行向在天津由西歷一千八百六十三年即前淸咸豐十一年中外通商開始創設迄今六十年之久頗承官商歡迎現在天津英國租界建修樓房兩處外設工廠倉庫棧房十餘所數十年前在奉設行採買諸貨馬尾各色狐貉貂獭羊毛羊板三省土產歷經有年去歲壬戌津浦鐵路新置之特別急行車以及客車數十餘輛皆由敝行購買耐久精妙人所共見茲因擴充營業起見來奉添設進口貨立行在奉天小西邊門外浩然里胡同專售火車瀛車各機器廠各工廠所用一切機器建築樓房所用材料樓內器皿五金雜貨以及西洋各種毛呢綢緞布疋一概批發代售天津東方鐵工廠火爐瀛爐各樣水管瀛管洗臉盆洗澡盆機器洋非機器輾子帶子專治瘟疫葯水等不但格外克已更且精美異常兼保火險人壽險信用頗爲昭著倘蒙各界賜顧請到本行賬房接洽隨時議訂特此廣告
分行設於美國京城中國北京天津其他東洋上海皆有代理處
奉天小西邊門外浩然里衚衕 日長電話二二三九番
仁記洋行英國賬房經理傳瑞敦 中國賬房經理劉哲民 營業主任郭東美謹啓

四洮鐵路工程局廣告
本路自鄭家屯至洮南之新綫現在鋪軌工程已達太平川定於陽歷八月一號即(陰歷六月十九日起)由鄭家屯至太平川開每日開行之工程列車臨時附搭旅客載運貨車客担貨物包裹等項以便行旅玆將鄭太間停車賣票各站站名列後
鄭家屯 臥虎屯 前甸 茂林 三林 衙門台 金山豐庫 太平川 特此通告

哈爾濱東三省總銀行啓事
啓者敝行開辦時發行之兌換券流通已久券面漸有汚損者殊不足以壯觀瞻亟須抽換新券以昭愼重玆由美國鈔票公司新印十元五元一元三種兌換券此種新券[illegible]爲此通知即希公鑒 哈爾濱東三省總銀行啓

中外要電

浙盧通電表示態度（六日發 上海專電）

浙盧於五日發表通電頗爲一般所注目均云是乃表明其對于時局之態度者其大致略云聞說北方擬以破壞國會阻碍制憲之罪下令討伐永祥敢問造成國會先選舉而後制憲之局面者果何人乎根本錯誤亦已極矣設令永祥有罪自當肉袒以請豈待聲討者乎吾試默觀北方現狀匪氛猖獗到處皆是不掃自己門前之雪而管他人瓦上之霜其然豈其然乎云云

合肥對時局之近態（六日發 天津專電）

段祺瑞擬即通電發表統一意見並釋明自己的地位

皖民反對支出軍費（六日發 天津專電）

馬聯甲所部五混成旅中之二旅擬改編爲師一案現當直隸派擬壓服浙江說盛傳之時頗爲一般所注目據聞該項軍費三百二十萬元擬由省庫支出該省人民對此現正運動反對

議員招待新聞記者（六日發 上海專電）

▲席間演說政變之經過及今後方針

在滬國會議員于本日午招待本埠中日新聞記者開懇親會席間議員何氏演說憤慨民國以來國內紊亂幾無寧日之狀態並攻訐直隸派之橫暴且云曹錕此次最高野心因吾人之發憤竟爾失敗然今後須更進一步宜與各方面協力展開局面等語頗極其盛直到四時始行散會

迭開會議中之湘局（六日發 上海專電）

據長沙來電云魯滌平現在湘潭召開和平會議 發表其主張云蔡鉅猷問題及拒絕譚延闓問題當不依武力解決須依法律解決湘潭會議完畢後衡陽會議即當開會魯氏及其他湘省有力軍人擬俟譚延闓到後即派代表向此協議將來 形勢或與趙恒惕不利亦未可知

王叔魯辭中行總裁（六日發 北京專電）

王克敏本日向國務院呈請辭中國銀行總裁職

決定延長議員任期（七日發 北京專電）

各政團聯合會昨夜開會決定將現議員任期延長至下屆新國會成立時

發表陸軍更動命令（六日發 東京專電）

本日發表命令調台灣軍司令官大將福田雅太郎爲軍事參議官遺缺令由第四師團長中將鈴木莊六繼任任久邇宮邦彥王梨本宮守正王及菊池愼之助爲大將

又電云本日發表命中將森岡守成爲近衛師團長村岡長太郎爲第四師團長井戶川辰三爲第十三師團長磯村年爲第十二師團長山田良之助爲第十六師團長岸本鹿太郎爲第五師團長國司伍七爲第七師團長竹上常三郎爲旅順要塞司令官

又電云吉岡顯作少將本日任爲中國駐屯軍司令官

又電云基于縮軍之第三次陸軍更動本日發表待命者共計八百八十七名其主要者爲中島近衛山田第五內野第七河村第十三志岐第十六各師團種子田旅順要塞司令官稻垣東各中將等

俄報論對中日交涉（七日發 哈爾濱專電）

本埠加比加報本日著有社論對于加拉漢氏關于中東路問題之意見與以承認並云勞農政府爲解決該問題計以爲須先與日本締結條約現已希望速開日俄正式交涉勞農政府於是意欲派加氏前往北京並仍令越飛氏進行對日交涉云云

越飛代表定期回國（七日發 東京專電）

越飛氏決定十日由東京啓程取道海參崴回莫斯科秘書次里巴氏則前往北京

法比覆英全文發表（四日發 倫敦來電）

法比兩政府現已發表兩國致英國覆牒之全文

古總統已就任視事（四日發 華府來電）

古列齊總統就任首先辦理之公務即答發通告以星期五日爲哈總統出殯之辰即定是日爲國喪日古總統願望現任行政人員仍舊辦公且以哈總統委派代表與各國政府進行之談判實無中止之理由

又電古總統現已行抵此間駐節于旅館當即與國務卿修施及共和黨領袖柯鐵士會商古總統殆有非俟哈總統出殯後當不宜布重要行政命令

哈氏靈柩返都情形（四日發 舊金山來電）

載運哈總統靈柩之火車已于今晚開行當於星期二日抵華盛頓派有海軍列隊護送直至車站而隨行者有杜爾救與福爾等多數重要市民沿途人衆脫帽致敬流淚哀悼開車之前舉行一種簡單禮畢人衆各自散開僅留哈總統夫人獨守靈柩數分鐘之久

俄委員長延期赴英（四日發 倫敦來電）

據每日快報莫斯科訪電云八月一日英國代表于蘇俄商務委員長拉介斯克行將起程赴英展新前二小時晉謁蘇俄外部呈一公文因之拉介斯克氏之行程即已延期

四鄭借欵延期

（北京六日專電）四鄭鐵路建築費之一部分係滿鐵會社之短期借欵本日經閣議通過將此項借欵期限延長一年案

牒請取締排日

（北京六日專電）芳澤公使現已致牒外交部要求取締排日風潮

臨城問題近訊

（北京六日專電）外交團之對付臨城事件方策現已決定不久將向外交部照會

越氏準備旋返

（東京七日專電）越飛氏現正準備回國

志賀有志旅行

（東京七日專電）志賀重昂氏擬即探查中央亞細亞地方

時事要聞

湘省戰事一觸即發

▲譚延闓收編舊部 ▲趙恒惕決意討伐 ▲前線益趨接近矣

延頃湘省大局益趨糾紛。和平希望始成夢幻。緣趙恒惕爲行使職權。杜絕後患計。勢必去蔡。而譚延闓此次回湘。又決藉蔡之力以倒趙。雙方至此。實已無調和之餘地。惟蔡趙兩軍。暫因湘局和戰未定。且準備未充。故迄今尚未開火但最近調人東手。和解無望。前方軍事。日緊一日。據長沙三日電。安化桃源前線。均日益接近。譚延闓過坪石時。被匪截擊。幸朱培德二營隨護。將匪擊退。艷日（念九）抵湘境。陳嘉祐派兵迎譚。二十八日抵坪石。令袁作雲赴湘邊衡州屬之汝城桂東。收編舊部候調云云。由是以觀。湘省戰事。已如箭在弦上。一觸即發矣。

譚在湘勢力。本與趙埒。在軍界然。在政界亦然。此次譚氏回湘。譚派人物皆大爲活躍。省議員提案。詣湘西問題。僅通過戒嚴。並未通過討伐。議會對湘西問題。主張維護省憲之通電。因開會不足法定數。故暫擱未發云云。是譚派省議員。在議會中已開始與趙爲難。又宋鶴庚魯滌平已決意藉辭職爲詞。實行與趙氏不合作。第三旅長劉鋼由湘鄉來電。稱宋魯兩師長暫不返省。勸駕無效云云。

譚延闓入湘。趙恒惕自當爲相當之對抗。同志會對於譚延闓入湘。業發出拒絕電報。趙恒惕亦已準對抗。故該省形勢。依然在紛糾中云云。

又趙恒惕暗中雖準備拒譚。表面對譚仍不表示惡意。以見好於譚派。而減消其倒趙決心。魯滌平之參謀吳倚。抵省謁趙。告魯主和之原因。（一）蔡鉅猷固應討伐。惟恐各軍官及吳謝兩鎮使。數年生死朋友。不忍一日與之破臉。（二）因此恐牽及西南問題。北軍乘虛而入。至譚組庵返湘。省長儘可直接派人接洽。詢其究以何名義來。滌平初僅一團長。全由省長提拔至有今日。對譚不過一間接長官。決無不知情誼輕重之分。至於擁宋則尤爲無稽。趙答云。　之言極正大。惟有誤會。討伐蔡鉅猷。與譚組庵返湘。是兩問題。不可混爲一談。余爲省長。免一鎮守使之職。係省憲賦予特權。蔡抗命。即係違反省憲。故非討伐不可。試問吳謝感情寧有厚蔡而薄予者。至恐牽涉西南。則余早已通電各省。此係解決局部問題。孫大元帥爲一國元首。決不至干涉一省行政。以自小其眼光。如北兵闖入。當提討蔡之師而固吾圍。而譚組公返湘。則大不成問題。予俟蔡亂平後。決計引退。深願湘民以合法之手續。擁戴其復職云云。以上趙氏談話。決非由衷之論。明眼人一望而知。又長沙三日電。趙頃通電全省軍官。畧謂兩年以來不受外侮。皆省憲之効。今日絕對以擁護省憲爲生死。敢有稱兵抗命違憲亂章。招引外兵。主使土匪蹂躪境湘者。即爲公敵。誓竭全力以殲除之。或處整飭紀綱。解決內部。牽及各方。於是倡爲和平之議。但使省憲不至破壞。威信可以維持。即令恒惕犧牲一切。亦所不惜。若徒言和平。以法殉情。適足長奸滋亂。自尋滅亡。當茲時局擾攘。野心家乘機思逞。內亂苟無術防備。聯治萌芽。遽遭摧折。吾湘土地。又將爲南北之大戰場。負完藉力討伐於一時。消無窮之浩劫云云。是趙對譚與蔡之態度。可見一斑矣。又某方面消息。湘軍倒趙運動。自宋鶴庚魯滌平兩師長相繼辭職後。蔡鉅猷方面。已積極備戰。目前該軍桃源防線。因作戰關係。退駐三十餘里。蔡軍大部。仍駐在辰龍關新店驛。柳林汊。興隆街一帶。凡上游船隻。概行扣留。不准下駛。在沅陵被扣者。已有八百餘艘之多。省軍唐生智旅長所部各軍則分布詳溪橋。沙坪市。鄭家河。龍潭水。花橋坪等處防堵。甚形嚴密。下游船隻。亦祇能到鄭家河而止。雙方確未接火云。又聞益陽賀旅長耀祖已于二十九日發出通電。表示贊同十七團長有電（二十五日）之主張。至旅寧湖南同鄉會已有電來省。請省長趙恒惕早日引退。以免塗炭生靈。此電之發動。內幕中當然爲譚延闓所主使云。

政局形勢與京津議員接洽情形

（駐津特派員八月五日發）

直派籌備選舉大總統經費。其所計畫之借欵運動。因反直派之妨害竟不成功。既而計畫任王克敏爲財政總長。交付百五十萬元於中國銀行。發行紙幣六百萬元。在津議員中之抱騎墻主義者。遂爲反直派所阻止。致王克敏不能就任財政總長。現竟辭中行總裁之職。將逃赴西山。直派亦漸次覺悟籌欵之不可能。竟欲以買收議員費移充軍費。於是在津議員中之騎墻主義者。陸續向滬南下。在京議員之大多數。亦有南下之傾向。倘使上海國會。竟爾實現。正式開會。李根源又復南下。組成上海政府。黎總統之南下亦從而實現。南京或武昌遷移之說。愈形有力。形勢至是已分五裂之狀。亦未可知。本日午前十時。北京議員中某團體之代表者二名。特來天津。與在津議員領袖接洽。交換種種意見。余在席間實見當日情形。代表側謂將議會兩分於北京與上海。各持對抗之勢。絕對不可。各方到底不能進行議事。吾等議員。務須開誠布公。次又交換意見。決不爲軍閥所利用。獨立保持議員之權威。當有所貢獻於國家。現今直派人材缺乏。斷乎不能擔當國事。吳佩孚不過一介武夫而已。如吳大頭之包辦選舉。費七十萬元。尚且不能開始常會。吳雖稱目前自滬回京之議員。已達四十七名。實則不過二十二三名。其中尚有浙江安徽等省之議員。且又有七名再度南下。復有歸鄉者。是以實數不過十餘名而已。此中更有屬反直派者三名。曩者王承斌入京時。吳議長招待其所買收之議員四百名。思欲誇示自己手腕。王承斌雖大爲喜悅。邇後出席常會者。非常少數。竟爾不能開會。四百名之議員。雖出席於宴會。何不順從吳議長之命令。而出席於議會。吳議長之買收議員政策。全然不成功。故現今在京議員。亦漸呈南下傾向。况吳議長亦有抱南下之意之風說。吾等不可不誠心以處今日之難局。在津議員。須亟同京。糾合同志。實行南下。希望相互提攜。藎瘁國事云云。

林長民昨日入京。豫定七日離京。現今在京議員。尚有三百名。在滬議員。亦達三百名。昨日午後一時半。張伯烈氏所受領之歲費三萬元。是係直派所竭力籌措者。

政府電各省嚴防安福系

政變以後。各派失意窮人。皆蠢起活動。就中尤以安福系。特爲飛躍府。爲日防止將來之禍變起見。令于五日分電各省。囑令注意該派之行動。原電畧謂。邇來大局杌隉。以前失敗之各黨系。皆思乘機蠢動。冀圖一逞。茲據密探報告。現在皖系各要人。在魯蘇皖贛等省。遺謠煽惑。極爲險惡。爲此特請貴省對於該系各要人之行蹤。務加注意。格外防範云云。

到滬議員開懇親會

▲議決設定接洽總機關

滬報云由京到滬議員。于四日在半淞園四面廳。開懇親會。下午二時後。議員陸續到園。至五時計到者有八十餘人。遂舉行聚餐。茲將當是席間情形。分誌如左。

▲到會議員 一百餘人

▲談話情形 席間蕭氏瀛請褚輔成報告辦事處成立之經過及議員到滬實在人數。褚遂報告云。報到者實數三百十七人。已領公費者二百八十八人。在津定期來者三十七人。東三省議員連已來者計算共六十三人。以兩院過半數計之。爲四百三十七人。衆院過半數二百九十九人。參院過半數一百三十八人。統共計算。祇須留京者再來百人。即可開會。至報載到滬復回京者。亦屬不虛。但非全係回京多數係回鄉及游歷名勝。其回京數人已函京津同人調查。辦事處在議長未來前。當然應籌備一切。故有籌備員之推舉。然往往困難。致進行不甚完滿。此亦必然趨勢。關於招待一項。曾經有每省推定人員之決議。現除三省河南江西湖北陝西蒙藏未推出外。餘已函報到處。刻已函催各該省限三日舉出矣云云。張樹森云。同人南下後集會談話。諸感不便。最好覓一可談話之地點與機會。俾從事爲各種協商。本人主張設一通訊處。或俱樂部。蕭昆瀛云。同人南下。爲討賊戡亂。爲拆台搭台。似應籌一妥法。免爲敵黨陰謀所中。至民八同人。心在國家。當然合作。且能爲澈底之諒解。吾人似宜將法律之第一點暫行擱置。而第二點張樹森君設立通信處或俱樂部之主張 請大家注意。丁寨張光煒相繼發表意見。焦易堂謂諸君對此次政變同人南下認爲拆台搭台予則反是。蓋認爲救國會救議員人格也。第一問題在籌備如何組織政府。民六也好。民八也好。都不成問題。未南下議員。其所以存觀望者。皆因南下同人對政府組織無若何具體辦法也。至民八分子當政變以後在京在律。曾無一人對合作懷疑。曾無一人發生異議。爲了民二。以係民六民八。且護法旗幟。較爲鮮明。且往來者皆係民八分子。耳目並無若何問題之聞見。予之主張。組織政府。在破壞之希望從速建設。一有辦法。倘不愁集會之不足法定數。至六八則敢斷言不成問題。更進一步言之。吾人目標在討賊。民六能討賊。吾人應從民六。民八能討賊。則吾人應從民八。孰故生枝節。障礙討賊者。即爲公敵。甚願各方對此有湘對之諒解。嗣褚輔成報告七月十四行集會之經過。並對於調劑六八有所討論。後各議員卒以同人到滬之數。既日以加多。急須有機關。以資聯絡。因決定一面暫調假南議員俱樂部。設出京南下議員接洽辦事之總樞。一面覓相當房屋。作該機關永久所址。覓妥後即行遷入。至七時乃散會云。

浙省戒嚴與江浙之戰謠

據軍界消息。自厦門戰事發生後。杭一帶謂皖軍將由寧國旌德繞出柏硯山。進窺吳興泗安。蘇軍亦將由太湖沿岸。進攻長興夾浦。盧永祥對此。已有所發備。特於本月三日將毗連蘇皖各地。劃爲特別戒嚴區域。以嘉湖鎮守使爲戒嚴總司令。同時並將第十九旅旅長王賓。升任第十師師長。督率所部。駐防蘇浙交界一帶。以備不虞。

又聞浙省各團體。現已發起弭兵運動。江浙巨紳等。推張謇領銜。拍發通電。警告江浙當局。謂江浙不願爲政爭之犧牲。政爭亦不必以江浙爲重輕。又勸告各軍人。謂厭觀往事。終以民意制勝敗。萬勿違背民意。輕啓戎端等語。並邀請旅京浙紳孫寶琦汪大燮等。一體加入云。

五日上海電。駐滬外國領事團。本定六日開會。對江浙當局將提警告。須預存賠款。方許在上海附近作戰。茲因哈定喪事。改期開會云。

政團聯合會

▲討論延長任期問題—及延長後之歲費問題 ▲三十萬歲費之由來—以後且有按期發放說

衆議員任期。瞬將屆滿。各議員正深焦灼。乃忽有人提案。延長至下屆國會成立前一日爲止。此種辦法。當然得大多數議員之贊成。除外。各政團聯合會。又擬定六日晚七時在石駙馬大街三號。機續討論此事。大約將一致出席常會。通過此案。並聞今晚於討論此案以外。並將討論任期延長後之維持方法。換言之。即如何可以使歲費不致拖欠云。有一事可以附誌於此者。日前發放之三十萬費。據保系人云。外傳王承斌籌九萬。確保不錯。其餘之二十一萬。亦係保系要人所分擔。辦理此事者。且告吳景濂轉告國會同人。以後歲費。決定由保方担任。自本月起。（八月分已發過計）。每月分一號十五號兩次。按十成（即四百元）發給。請各議員放心云云。此說是否出之眞誠。毫無欺騙之意。殊不敢知。而議員之間此稍稍得安慰。不至再有出京者。亦未可知也。

趙恒惕致全湘軍官共維省憲電

趙恒惕昨爲維持湘憲。致全湘各軍官要電文曰。萬急。湘鄉宋魯師長。衡寶謝吳鎮守使。各旅團營長均鑒。鄭團長等有日電悉。所陳四事。具見公誠。凡我同胞。諒符斯旨。湘省地當要衝。歷蒙大難。以致轉入南北戰爭旋渦。不能自拔。顚張而還。湘人知國是之不定。非武力所能解決。乃始制憲自治。一以樹聯治主義之基礎。一以避南北鏖戰之痛苦。兩年以來。幸得保境息民。力圖自治。不受外兵之侵略者。則省憲之效也。故吾湘之在今日。絕對以擁護省憲爲唯一之生機。敢有稱兵抗命。違憲亂法。以及招引外兵。嗾使土匪。蹂躪湘境者。即爲湘民之公敵。誓必竭全力以殲除之。或慮整飭綱紀。解決局部。牽動各方。於是倡爲和平之議。但使省憲不至破壞。威信可以維持。即令恒惕犧牲一切。亦所不惜。若言和平而置省憲及威信於不顧。即不啻取消省憲。自決藩籬。似此以法殉情。適足長奸滋亂。自燃滅亡。瞻念前途。不寒而慄。當茲時局擾攘。法紀淩夷。野心家方乘機思逞。內亂苟無術防閑。不徒聯治主義之萌芽。遽遭摧折。其貽害且及於全國。而吾湘土地。又將爲南北之大戰場。川粵戰禍可爲殷鑒。尚望力持正義。共起同仇。淨掃陰霾。驅除害馬。初衷一致。金石弗渝。藉討伐於一時。消無窮之浩劫。當獨軍人之光。省憲前途。實多利賴。區區之意。期與諸君共勉之。趙恒惕三十一印。

凄涼四星之財長問題

▲張弧▲王克敏▲潘復▲張競仁

財長問題。迄今猶未解決。而候補之人。意見甚多。其爲津保兩派所推挽者。計得三名。即張弧王克敏潘復是也。此三人。各有心事。極多顧慮。不敢大踏步登台。而近水樓台之張競仁。則頗欲起火打劫。一嘗代理部務之滋味也。茲將昨晚各方面報告四人之情形。分列如下。

▲張岱杉疏通洛吳 關於財長問題。閱津保兩派。自保定散會後。連日均在分途並進之中。不敢放鬆。至其計畫仍以王叔魯不幹時。決推定張岱杉出馬。至其內部之財政辦法如何。外部之洛吳疏通如何。均於未實現前之應行籌及者。故又有先派代部俾重要事項。仍可由岱杉等負責。一面可爲較周密之布置。使上台後。無人反對。聞第一步仍從派人疏通洛吳若手。只求洛吳暫持旁觀態度。則諸事均可順利而行。則岱杉成功與否。當看赴洛回來之使者如何復命。始有確實消息云。

▲王克敏死灰猶燃 保曹不肯放過王克敏。江日電令其籌軍餉。已誌前日本報。茲聞吳毓麟。熊炳琦亦接到曹使來電。囑勸王叔魯氏負責。籌發軍餉。俾項。吳熊二氏。曾與王叔魯電談數次。昨日（五日）下午一時。吳。熊。復約同高內長（凌霨）及常耀奎等同往西山。向王叔魯氏爲最後之勸勸。可見保定曹使。及直系各要人對於王叔魯推挽之殷。仍不減於疇昔。現王氏現在已將中國銀行總裁辭去。出處之間。更無顧慮。顏駿人與王叔魯交情素篤。屢次宣言。均謂當與叔魯同其進退。此次之毅然担任財政整理會會長。亦是爲王叔魯帮忙。足證現在各方對於財長一席。仍以屬意於王叔魯之成分爲多云。

▲潘馨航手腕不弱 醒民通信社云。曹健亭自保返津後。曾於三日晚。親訪張氏。爲第一次之接洽。當經張氏毅然謝絕。翌日下午曹又二次訪張。懇切挽勸。彼此磋談歷三小時之久。仍無結果。最後張則推荐潘馨航以自代。並謂潘之手腕較爲靈動。與各方面均極融洽。爲若登台。當不至有何障礙。即此一點。已勝本人十倍等語云云。可見潘馨航亦有一部分希望也。

▲張心穀亦欲嘗試 張岱杉長財之說。雖日見逼眞。而離張氏眞正到部就職之日。自尚有長距離之時間。因之遂有中間須經過張競仁一番代部之說。長期限之代部。張競仁決當不了。短期限之總長頭銜。以張競仁之熱心仕宦。固所樂受也。

洛吳不主魯督易人

魯督田中玉。日來更動之說甚盛。茲據洛陽傳來消息。吳使向保方表示。不宜輕易魯督。擬在新總統未選出以前。魯督一缺暫不易人云。

英使抗議厦門英領被擊

英國駐厦門領事。日前正乘流車赴搭香港輪船時。被華兵開鎗轟擊一案。據某外人傳說。英國公使。已於四日向外交部提出抗議。惟聞外交以此事眞相。尚未詳悉。已電令厦門地方長官。詳細調查報告。以便答復云。

林長民致國會同人書（續）

一月以來。各報所載吾同人彼此宣言。與夫信托之往來。累數萬言。匪不持義正大。堂堂乎以整飭綱紀力謀和平統一爲辭。然而蔽邊告警。禍變之間海陸交綏。靖安兵艦因運械而獨立。蕪滬衛途因駐兵而鬻援。江浙主將各自枕戈。奉直舊仇增其戒備。處處危機。種種事實。與吾國會之分裂乃相因而起。即吾同人不甘比之。而彼之各有懷挾者。固明明以吾同人爲奇貨。彼迎國會此尊法律。其軍事行動乃無一不觸發於迎國會尊法律之聲中。吾國人實有重大之嫌。不能不亟謀所以避之。不然。將何以自解於國民？且爲國家計。爲國會計。吾同人更有抗此潮流。消除武力衝突之義務。

國會既爲國家之唯一合法機關。雙方武人亦皆假此以爲號召。雖擁兵數十萬。不敢肆其威力遽加壓抑。固彰彰也。假令我多數同人。不惑於外力。不惑於外誘。嚴陣以待。死生以之。則此一月之間。一二問題。當可次第解決。制定全部憲法可也。議訂施行附則可也。任舉何人爲總統可也。設臨時委員制可也。組成有政策之內閣可也。彼覬覦高位者敢以暴力相侵陵耶？果侵陵者。吾八百同人亦正合犧牲。以求最後之勝利。暴力終敗。正義必勝。敢斷言矣。（未完）

北京命令（八月五日）

司法總長程克呈江蘇上海地方檢察廳檢察長林炳勳懇請辭職應照准此令▲內務總長高凌霨呈准河南省長張鳳臺咨請任命張繩錫充省會警察廳警正應照准此令

各地（八月）

奉天▶ ●金對小洋 近限 前場 後場

滿州▶ 現物 一〇一·五 ●大連鈔 前場 後場

大連▶ ●大豆 當限 八月限 九月限 十月限

●豆粕 當限 八月限 九月限

●大豆 先物（銀建） ▲院內物（石）

大阪▶ 綿 白双 軍人 童人

長春▶ 六月 七月

●高粱 現物 八月 七月 六月

四平街取引所▶ ●錢鈔 金對小洋 近限 遠限

▲公主嶺取引所▼

天氣 大連 營口 長春 奉天 南或西風晝

痔疾

肉體之改造

吸出痔瘡之毒　重生良肉速爲治愈

之所在痔疾初發之時本不急爲要故人多不爲意以至重症轉成痔瘻肛門血液惡化肉質腐蝕遂招成全身之障害流爲神精衰弱腦病貧血病腦結核衰至變爲助痰炎陷於肺病而有性命之憂可不注意哉故日早一日治愈爲幸請用小松痔之藥於安全治愈之上得愉快　此謂之自由氣乃莫大之幸福也

家傳靈藥

不願施手術之人現代最善療法

■痔疾一症、性質極惡、且爲一種極頑固之症也、至第二期、非以外科手術割取患部或以劇藥燃燒。或用注射等手術則不能治愈今有東京小松家傳痔藥之良劑患者希圖治愈幸勿失此良機小松痔藥之進步其名聲今日在日本實爲手屈一指之著名藥全國到處各藥店無不廣銷但小松痔藥實乃救人於不側之靈妙藥也無論痔疾如何重症脫肛痔瘻等不用燒割之手術即能安然治愈者實達數千人其他實驗者中來函致謝者人數之多實不可枚舉總之小松痔藥爲現代最善之療痔法者眞有鐵據即按多數實驗事實之立證亦絕對認爲確實

●痔疾重症轉成痔瘻以至血液惡化肉質變態肉裏化濃腐爛或痛或痒(不痒者有之)欲將此惡痔拔去用小松痔藥爲其快速患部如青道負傷樣一日一日漸愈

●痔退膏與痔退座藥之功能係能排泄患部之毒汁有浚收力故能收縮痔核脫肛等症能化儂浮痰以高重新發生良善之肉芽斯等極爲奏効

△痔快丸者能下痔毒並能使胃腸暢下加患便秘之人服之忽忘痔苦

○市內各藥店及全國大藥均有代售望乞購時指定小松痔藥如實無有請向本舖函購

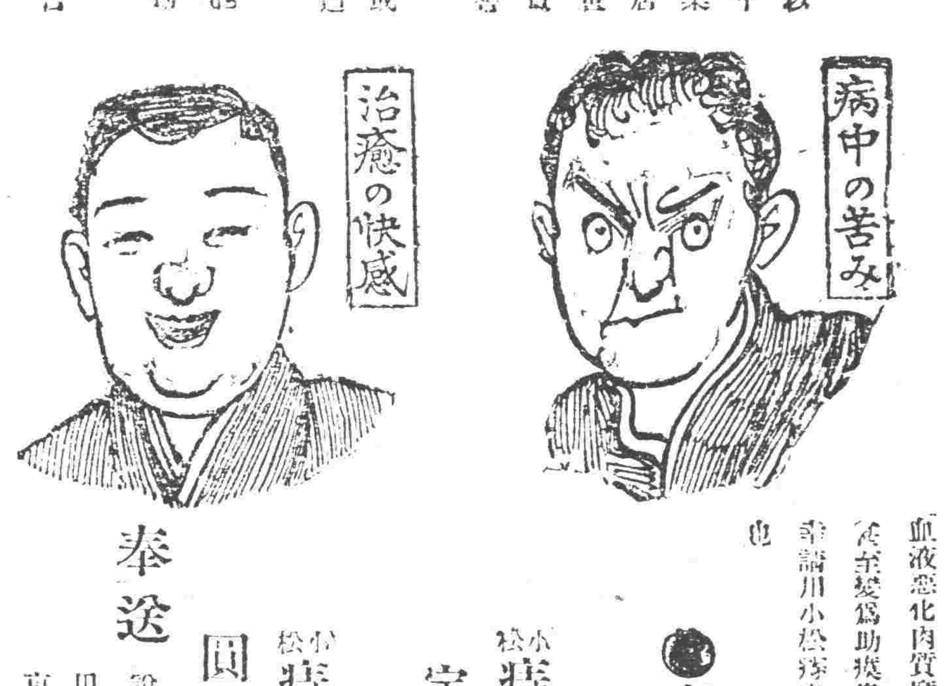

●本舖　盛村堂　小松喜一郎　奉送

●東京小松痔藥
(痔核、裂痔、痒、濃痔、出血、脫肛、痔瘻、以及其他痔症一切之良藥)

小松 痔退膏(貼付藥)小松痔退座藥(挿入藥)
定價 各拾圓、五圓、二圓、壹圓、五十錢、二十錢

小松 痔快丸(內服藥)定價四圓、二圓、壹圓、五十錢

說明書(全國多數患者全治實驗例)用信片索取即爲郵送

東京京橋區疊町一番地　電話京橋二九七番　振替東京七一二三番

不獨飲食時

無論在家與出外

辦事時與賦閑時

懷中要藥 清心丹(せいしんたん)

主成分：健胃劑　固腸劑　殺菌劑　與奮劑　清涼劑

定價：袋入 金廿錢 金拾錢 金五拾錢 箱入 金壹圓 金參圓 金五圓 徳用 ニッケル附 金拾錢

效能：凡過酒過食嘔吐下瀉頭暈等症宜用本藥以進消化人如常用此藥可以豫防水旧食傷及其他時疫俾得口中清潔心氣爽快發音清楚摒除疫勞

惡疫豫防　以胃腸保健不使黴菌生存于體內爲根本策

東京日本橋元大坂町　高木與兵衛　振替東京四六八

不可缺之護身藥

代理店　大連市浪速通日本賣藥會社　各地藥店均有代售

哈郎淋濁丸

五淋白濁一瓶去根

凡淋症者不獨自巳受異常痛苦、其毒感染妻妾、以貽禍子孫、實由男子不愼之咎、可不戒乎。世人欲根治五淋白濁一切惡症、以享受家庭之樂事、則宜速服**哈郎淋濁丸**此藥係德國哈郎博士之秘方環球無二之奇劑、其殺菌力異常猛烈、一入腹中、則因化學作用以殲滅毒菌、其効百發百中眞如神、凡急性淋症之尿溺澁滯、濃汁漏泄疼痛難忍者、固無俟論、即雖慢性頑症之久經歲月者、大抵服用大瓶一箇則可全治更欲其速治者除服用該藥外宜用**哈郎洗淋水**洗滌尿道、以此兩藥、內外調治則雖極難之症大約三日巳覺輕快、一星期則可全治世之患淋症者、蓋速用此良藥以免其痛苦世上患淋諸君請試服以知本藥房言之不謬

藥價　大瓶兩元　中瓶一元二角　小瓶大洋六角

大連浪速町 寳藥會社	營口西大廟 義興成	鐵嶺鼓樓西 平記	天津旭街 東亞	北京前門外 信昌	鄭州大街 中法	南昌洗馬池 五洲
大連浪速町 誠昌堂	營口永世街 興亞	長春北門外 中西	天津鍋店街 葆記	北京大柵欄 老德記	漢口湖北街 思明堂	蕪湖長街 華美
大連市場町 華西藥房	遼陽什字街 天錫成	長春北門裡 興亞	天津北馬路 回春	北京前門外 中美	漢口黃坡街 華法	上海五馬路 中東
連監部通 華泰藥房	奉天四平街 大德生	哈爾濱傅家甸 長壽堂	天津旭街 回春	濟南芙蓉巷 普太和	武昌芝麻嶺 可大	上海五馬路 華美
西崗子 德記藥房	奉天小西關 誠昌堂	齊々哈爾 富山堂	天津旭街 丸二	青島山東町 誠昌堂	九江長街 中外	上海福建路 眞鲁號
二道街 中西藥房	奉天小西關 廣濟堂	吉林糧米行 五洲	北京東單樓 東亞	開封馬道街 中英	南昌洗馬池 中華	信陽木牌坊 中西
魚市口 五洲藥房	奉天鐘樓南 [illegible]	[illegible]	[illegible]	[illegible]	[illegible]	[illegible] 中英

各埠大藥房均有代售 [illegible] 大連支店 [illegible] 謹製

兹有良藥

因病孱弱者＝欲謀長生者　欲圖强健者請試服之

本劑迥異乎一般流行之藥品其配劑概遴選植物性之滋養素與純良藥料混合煉成　發賣以來歷三百載　迭經改良其効力莫能配誠東洋唯一之理想的滋養强壯劑也

主治効能

貧血、腺病、萎黃病、肋膜炎、氣管支炎、氣管支加答兒、喘息、心臟辨膜病、神經性心悸亢進、腎臟炎、神經衰弱、希斯鐵利、希勃空鐵利、婦人產前產後、健忘症精力減退、營養不良、遺精陰萎老衰病後之衰弱及其他一般虛弱症等

滋養强壯劑

大木五臟圓

藥價表

四日量 五十錢
九日量 一圓
廿日量 二圓
卅一日量 三圓

本舖　東京神田鍋町・大阪東區淡路町　大木合名會社

東三省新聞

▲奉　天▼

○萬司令電告擊散俄黨

頃據確息當局現接哈滿司令萬福麟來電略謂據報現在『哈布克爾蘇地方』竄入大批俄黨七百餘名武裝不甚齊備當派所部于團長帶兵往剿當經擊散奪獲大槍四十九桿馬四十三匹及他項物品若干除已調隊回防外特電奉聞云云

○第六旅練習署中行軍

第六旅旅長郭茂宸爲練習署中行軍計特定於今日（七日）舉行野外大操演加入之軍隊爲該旅駐省之第十八團全部地點在南邊門外渾河一帶演習期間以七日爲度（即至十三日止）所有軍官兵士除全武裝外並須隨帶帳棚作爲露宿之用聞張學良氏亦擬以整理處參謀長名義前往參觀

○長春大雨之電訊

▲鐵路交通完全絕杜 ▲人畜禾稼均受損害

七日長春來電謂六日夜本埠降大雷雨孟家屯大屯間之滿鐵線路致生故障損壞頗鉅本日中無恢復之望即徒步聯絡亦屬難能長春南至此之交通完全杜絕據觀測所消息長春附近六日夜之雨量達一百十七粍之鉅云

仝日長春續電云六日夜南滿路組織臨時列車開往水災之現場視察據長春鐵道事務所工務長之談話大屯以南約一英里間濁流滔滔直如江河多數林木悉被漂走視察列車顚覆於濁流之中運轉手及伙夫一時消息不明旋幸同時救起就現下水勢觀之至八日或可以徒步聯絡又六日夜長春城內雷斃華人一名家屋之傾倒者甚夥此外城南禾稼之損傷人畜之溺死亦屬不少云

○電告俄黨炸兵艦

保安總司令部於六日接吉黑江防毛司令電告謂赤俄飛機將停泊佳木斯兵艦用炸彈炸壞謹電奉聞云

○鎌田公所長返奉

滿鐵公所所長鎌田彌助氏前者爲省視双親請假歸國業已月餘玆於前日（五日）乘安奉車返奉即於昨入所視事並赴中外各機關拜訪各當道云

○吉省長打消辭意

據政界消息吉林省長王維宙前因地方多故諸事棘手屢萌退志呈請當道另任賢能玆經孫副司令日前回吉竭力挽留刻已打消辭意云

○中村氏來奉確期

滿洲銀行改組成立已經數日奉天支店亦于八月一日開幕前在大連籌備一切之該行頭取中村光吉氏擬來奉視察改組後狀況及訪晤中日要人以便將來有事易于接洽預定日期爲八月十一日云

○悼惜史署長三誌

交涉署史署長故後各處弔唁之電業經兩誌本報玆聞該署又接日本方面之弔電如下東京日高內子郎來電交涉署陶科長鑒驚悉史署長逝世不勝驚愕哀悼遙表弔意南滿製糖會社專務董事志倉由東京來電驚悉史署長逝世不勝哀悼謹馳電奉唁赤塚前總領事由電接到史特派交涉員突然逝世之訃音不勝驚愕逖聽之餘猶在夢裡悲痛之情如喪兄弟前與我公辦理外交肝膽相照每遇問題輒解決於談笑之間中日兩國之關係所以益加親善者皆由於我公洞明大局之趨勢及我公高尚之人格與我公如海之宏量也因慕其德行之清高曾撮照相用作紀念今對徐影我公之溫容彷彿如生感慨實難言喻噫猶憶余離奉之時蒙公親至車站送行握別孰知生離竟成死別緬想往事哀痛幾不能言惟祈我公冥福無量

○招集旅長會議說

張總司令近因時局不靖胡匪猖獗防務至爲吃緊所有軍事亟須研究是以特于六日電召奉軍各旅旅長來省大開會議以便公同討論防守事宜云

○王省長飭禁鴉片

省署現據探報熱察綏三特別區本年煙禁大開廣種罌粟王省長以該區產此大宗毒物勢必運銷各地恐我奉與熱河鄰近各縣先受其害應杜來源免滋隱患乃於六日通令義縣錦西黑山彰武通遼新民北鎭綏中興城等縣知事嚴督警甲認眞查禁云

國光人瑞

程萬里　年歲　八十二　現住所　興城縣街上　原籍　同

○籌設水產高級校

教育廳長謝蔭昌爲盡地利當固海權起見擬定將營口漁業局附設水產學校改爲水產高級中學校養成實地漁撈養殖製造人材呈請省署於六日照准由廳派李安人前往籌備改組云

○英武官參觀軍紀

我奉軍隊自經當道設立整理處積極整頓以來成績日見良好聞駐京英公使館附武官普露麥爲參觀奉軍之紀律是否良好特於昨（六日）由京來奉請准張總司令旋經張氏派員同赴北大營參觀云

○王道尹因公來省

東邊道尹王理堂頃因各縣吏治以及股匪情形必須來省呈報以資整頓而謀肅清故特於本月六日由安東來省當即赴轅謁見張總司令有所陳述候示祇遵云

○新軍經費之我聞

當局擬添新軍四旅現正着手分別進行昨聞其經費一項當局雖已預算妥洽然招募編制等項臨時經費均係由張敬堯趙倜等捐募而來蓋因時局危殆迫于眉睫咸願襄是舉以備救國難云

○奉省水災之調查

本夏多雨各處水災頻聞昨據某機關消息奉省水災以通化桓仁長白等縣爲重又本溪遼陽沙嶺等處亦俱因河水氾濫莊田成爲澤國現下平地積水深七八尺倘再降暴雨恐將不堪設想云

○省城房捐之概數

市政公所成立決定徵收房捐作爲市政之經費早誌報章昨聞市政當局對於省城房屋數目已有調查年間收捐概數約在十萬元上下云

○第三試日期改訂

教育廳謝廳長前者檢定各科教員第一二三各試日期業經宣布在案查第三試係試以實地教授原定於本月二十九日起舉行玆爲體恤應試各員起見現將第三試日期重行規定八月十日舉行國文科第三試八月十四日舉行英語科第三試八月十七日舉行數學科第三試八月二十一日舉行教育科第三試八月二十五日舉行藝術科第三試幷仰與試各員務於上午九時入場云

○教育廳規定預算

教育廳以省縣各校之經費不敷早經徵收學費補助之玆聞謝廳長最近定有學校預算標準令行各縣遵照即教育經費只准動支教員俸給及學校房租其餘如辦公費雜費臨時費等概由收入學費項下支撥以便欵無虛糜

○委任市立校視學

奉天市政公所業已開辦凡歸市立之各學校亟須委派視學以資整頓玆聞教育委員會會長劉體忱已請准另委前瀋陽縣視學汪呈垣充任市立各校省視學云

○高廳彙報委承審

高等審判廳長單豫升近來將遼中洮安興城與京西豐西安綏中本溪昌圖義縣通遼各縣承審員更審特備履歷彙報省署請求備案業經照准云

○調查員奉命北上

張總司令現爲注重邊務調查俄黨起見特派該部參謀何鳳岐徐忠坤等帶差弁十餘名於昨六日起程北上赴哈爾濱黑龍江等處調查眞相云

○汪知事請兵剿匪

省公署現接寬甸縣汪知事來電謂縣境蒲石河地方起有大股胡匪二百餘名槍械齊全勢甚猖獗雖有警察保甲仍難兜剿請轉呈張司令電派東邊鎭守使酌量派兵協剿諒彼跳梁小醜不難一鼓而平云

○陳知事來省任務

復縣陳知事業於六日搭車來省下榻於某飯店內探其任務係報告地方行政及請求遷移縣署於譜嵐店事宜當即謁見王代省長有所陳商云

○催送警官功過表

警務處定例凡警區巡官管轄區域內每月有無發生盜案均須報由警察事務所轉報以憑核定功過並經通令各縣轉發各警區功過表多份着即塡表具報以便核奪而各縣之造送前來者尚屬無多玆特通令催促迅速具報

○十四旅領去軍需

駐錦縣第十四旅旅長近因盜匪充斥原有軍需槍械等件不敷應用特於日前派軍需官程王氏來奉請領七密里九槍二十餘桿子彈一萬餘粒昨已領訖遂乘京奉車運赴錦縣防地云

○令調查私佔官荒

瀋陽縣張漢翹知事現因縣民楊一峰與族人楊某互控亂佔官荒等情特訓令東路一區張區官前往詳查具報以憑核辦云

○二十旅參謀易委

駐防盤石縣陸軍二十旅旅長于琛澂因所部上尉參謀任富因事呈請辭職業經照准遺缺查有連長賀雲溪堪以勝任當即提升以資臂助云

○總郵局調換局長

郵務總局現因大南門裡郵務局長王文彬請假回籍遺缺關係重要未便虛懸下郵務長特調新民縣郵局局長李少甫接充李氏奉委即行入局視事

○榮所長赴寬就任

寬甸縣現任警察所長楊壽臣因剿匪不力廢弛職守業經于代處長下令撤委遺缺已委前曾充過奉軍營長現任警務處視察員之榮友忱前往接替榮新所長于六日稟辭定于今日（七日）起程赴寬就任云

○總商會維持錢法

省城錢法紊亂已極商務總會屢次會議訂定一種維持辦法凡購買貨物若不足五角者使用銅枚過五角以上者純用紙幣業已稟明王省長核准編貼佈告俾衆周知無論何界如不遵照即報告警察罰辦云

○東銀行運去現貨

哈爾濱東三省銀行爲維持地方金融之活動起見曾派行員張某前往天津購運現貨一百五十餘萬元於昨六日過奉旋即轉車運往哈埠云

○市政所辦公時間

市政公所業經成立職員已正式委任市長曾子敬氏爲限制服務起見特定子上午九時至十二時下午一時至五時爲職員辦公時間云

○通緝潛逃承審員

通遼縣承審員富玉軒曾被人在省控以種種違法情事該承審員聞訊恐不得了遂秘密逃去高等廳現已據情咨請省署轉令各縣通緝以便歸案懲辦云

○私生子收容日多

同善堂附設之私生子收容所近來收入之男女小孩日見增多以致所需乳娘添加無已而管理上亦益趨繁重社風之不良及人民生活之困苦斯亦可以槪之矣

吳江督處置不軌降隊詳情

▲雖非仁者之所忍 ▲要亦爲勢之所迫

黑龍江來函云。黑龍江前經陳旅長文閣。收降鬍匪。編爲一團歸徐子鶴團長率領。吳督飭令開拔省垣。駐紮於南大營各節。早誌本報。現在吳督以客歲奉直戰時。曾廣收匪隊。以淸地方。藉補兵額之不足。致匪類多有做官者。由是一般無業游民。見升官發財之道。莫速於爲匪。以致流而爲匪日衆。今前項收降隊。且有不軌行動。若不繩之以法。地面難已肅淸。雖免不接踵而起。是以月之三日午後一鐘。招集該降隊各營連排司務長等。（計官長五十二員）在軍署僞謂會議。盡行綁縛至西大橋河沿。槍決示衆。吳督於綁縛降官時。即率領衛隊團騎兵十二團礮兵團。督騎兵四旅。王營長所率之一營。赴南大營將降隊所駐之營院團團圍住。吳督進院僞言站隊點名。該匪似乎有所知覺。開槍迎擊吳督。不期將王玉營長打倒。王營長雖受重傷。尚擊斃匪隊十餘名。可謂勇矣。旋即抬往官醫院診治。此際吳督親督軍隊。與匪激戰。槍聲隆隆。勢如炮豆。幸匪皆是小槍。（大槍早收下）勁力尙少。軍隊無有多大損傷。直戰至晚二點時。始將匪隊盡行擊斃。計降匪八百餘名。一無逃出。屍橫盈院。血流成聲。實屬罕聞之快事。聞砲三營王營長受傷殞命。某營劉排長陣亡。兵亡者數名。傷者數名條情容訪續誌。

據本城訪函云。江省慶城降隊譁變。業經吳護司令將該變兵一律置之重刑。已於前日電報到奉。所述情形。與龍江通訊。微有不同特照錄如下。盛京王省長楊總參議張參謀長漢卿哈爾濱孫督軍朱總司令張鎭守使均鑒。統密。前派陳錫武在慶城所收降隊八百餘名。計編四營。惟查該匪當受撫之初。膽敢攻劫望奎。特來要降。既予歸誠。復捐留人票二百餘名。勒贖不放。日前俟匪巡視至此倫一帶。經被綁民戶呈控有案。至慶城地方商民。被其蹂躪。尤屬慘不忍言。後經調省訓練。竟敢肆意要求。且有侵官槍發後。密圖逃叛消息。似此種種不法情形。留之則養癰成患。去之又苦無良法。晝夜焦思。寢食俱廢。經再三秘密討論。始擬將該匪首等嚴加懲辦。從者分別安置。於江日下午一鐘。令傳該匪首等到署。立予逮捕。隨督隊伍馳往該營。擬分別訊明。酌量留遣。正站隊時。不意該匪竟用手槍連向王營長玉射擊。致受透子傷四處。窮凶惡極。實所罕見。孽由自作。莫可如何。遂一面督隊剿一面將所逮首領悉事處決。乃該匪猶復負隅。死力抵抗。直至夜十鐘餘。始將該匪盡數殲斃。計共八百餘名。我軍陣亡排長一兵士三。受傷官兵十三員名。並焚燬營房四座。至生獲各匪訊明內有軍佐司書。及後募兵夫一百二十餘人。均非原伙。查係無辜。概予省釋。既善人之獲免。又縱戮以無道。幸託福庇。旦夕蔵事。特此電聞。即希亮察。吳俊陞支印。

俄黨陰謀擾亂東路近訊

赤俄對於攫取中東路權之陰謀。層出無窮。因我軍民長官。防範嚴密。未得狡焉逞其鬼蜮伎倆。玆聞當道於日前據朱長官轉呈探報。探得赤俄欲以穩健手段。陰謀中東路權。密布黨人於鐵路沿線各機關中。以資相機鼓惑罷工。反對我國中央政府。破壞種種路務。於五六日前。由赤塔派來數人專以鼓惑鐵路工人罷工爲任務。查彼等曾在鐵路服務。因嘗有提倡罷工情事。致遭擯斥。至於姓名。內有郗穆斯克夫、天勒克

繼任交涉署長之呼聲

史交涉署長作古後。一時繼任人物。頗難其選。前據外間推測。關海清佟兆元于沖漢三人中。或將復任。又有謂丁幹元及陶梅軒大有希望。然經仔細探聽。上列五人。斷乎不能實現。緣曾任交涉署長者。此時決不肯再度當折衝樽俎之任。陶則因延吉地方。亦甚重要。當局不能將其調奉。丁則聞有某項之不適。難期任命。交涉署長一席。現尙在虛懸中。蓋是項人選。非經張總司令王省長于總參議楊總參謀等四五人之通過。殆難發表。據政界消息。濱江道尹張壽增調任之說。似有幾分可信。然而內幕中有推薦李友蘭者。以恆情測之。李殆不成事實。張則歷任黑河濱江各道尹。辦理外交。較有經驗。特是擁李者爲有力人物。或者以張暫作過渡人才。而以李繼其後。亦未可知。若夫現在代拆代行之高科長。則更不成事實矣。姑誌之以覘將來。

購入大批軍火訊

東三省兵工廠。去歲與丹麥商人所訂購之殘餘步槍子彈若干。此次由丹麥帆船裝載。運入營口。共計爲四千三百五十二件。日來正由營輪運來奉。查最近由營入口之外國軍器。均係張總司令向外商購入。其總計額爲二萬二千件。價值約二百八十六萬元。從可知張總司令整軍經武之偉畫。而亦可見充實軍備之一斑矣。

▲大　連▼

○要塞司令官退職

旅順要塞司令官種子田中將於日內奉命退職現下籌備一切行裝擇日回國云

○參謀長陞任司令

關東軍司令部參謀長福田佳哉少將於月之六日榮陞東京灣要塞司令官之職云

○立花稅務司回國

大連海關稅務司立花政樹氏於八月六日搭哈爾賓丸回國云

○大來社長赴東京

遼東新報社長大來修治氏於六日赴東京云

○管理處長易委訊

東省特別區警察管理處長金榮桂辭職後即由路警處長溫應星兼充原定三月業已期滿昨者孫督到哈溫氏曾面辭兼職孫督頗有允意並聞擬以蔡處長高崇升充云

○市政局發行週刊

東省特別區市政管理局馬局長以沿線設有分局十二處爲發達市政計特創設一種市政週刊即於八月出板由東陲印刷局承印並招登各種廣告

▲大石橋▼

○名譽巡官不名譽

驛有營口第一區名譽巡官范雲祥者在未奉通令裁撤以先其種種之違法不可枚舉早經撤銷今猶在差其中必有隱情殊令人莫解懸揣向後該員如何宜束身自愛勿負名譽職銜迺近竟尤甚焉從其好惡任其貪婪竟爲利欲熏心不義之財無一不取若此等名譽巡官在職一日則地面多受一日之害望當道其注意焉

▲哈爾濱▼

○孫督軍日內出巡

孫督軍此次來哈本擬由哈乘船出巡下江訂于七號乘戊通公司紹興輪船出巡松江下游並痛勦沿江胡匪及到三江口調查航權狀況隨員有秘書參謀等並有衞隊兩連本埠陸軍隨去一連約二十日間返哈云

○各要人大開讌會

孫督軍業於三號抵哈駐節吉林交涉局下車後各界曾爲洗塵一次今又於馬公館大開宴會主席有溫處長陳廳長王經理盧知事馬局長與廳長六人賓席有孫督軍朱長官魏秘書長張參謀長朱顧問長張旅長李旅長鄭道尹沈處長臧團長趙督辦李顧問陳局長何常事袁常事楊總察員等二十餘人車水馬龍頗爲熱鬧云

▲西　安▼

○陳所長因公晉省

西安縣保甲事務所長陳峻德氏自奉命改編保甲以來所有實行抽丁淘汰游民整頓境內之防務各辦法積極進行已迭誌本報前經保甲督辦處特派視查員陳秋實來安視查同梁縣長下鄉點驗各保甲丁對於陳所長之辦法均甚讚許陳所長近以全境保甲及防務業已辦理完竣特於月之二日晉省面謁于督辦報告一切所遺職務以區保長房子新代理以專責成云

○賈巡官提升一等

西安縣中區巡官賈尙槐任差以來對於職務異常認眞溫荊山警長以城內商務繁盛居戶稠密該巡官督率各長警維持治安凡遇人民之微細糾葛排解得法每屆冬夏辦理防務該巡官晝夜勤勞殊堪嘉尙理宜按照警務處規定獎勵警官辦法於八月一日將該巡官提升爲一等巡官以示鼓勵賈巡官日昨已奉到此項提升之委任云

▲西　豐▼

○嚴行整理屠宰捐

西豐屠宰廠廠長蘇敬華君於八月二日奉到吳知事指令略謂屠宰捐爲地方捐欵收入之一大宗現在新政均待整理需欵孔急此項捐欵不容漠視究竟經手人員及商號有無隱匿偸漏情弊無憑懸揣業經飭令警區代收屠宰捐一律塡發財政廳三聯稅票遵照改塡廳票不准偸漏若私隱不報或不塡給廳票均以私論照定章五倍以上之罰金其各恪遵切勿自悞云

▲雙河鎭▼

○清鄉員來鎭演說

奉天全省軍警執法處調查員兼清鄉委員王治文同書記宮振廷於昨由縣南各村來鎭二區區官姚忠林整隊迎至郊外廣謙升恒內即命警察招集各百什家長到街齊集演說清鄉各節並知會本街關絲廠此後僱用工人均得找有妥保演說畢即前往西豐去矣

▲綏　中▼

○陳區長下鄉演講

本邑第二區陳式平區長鑒於推行村政非使村民澈底明白村政之方法不足以資進行昨於本月四日正値該區第九村舉行村會所有村民均集聚於該王村高家窩堡陳區長特往演說關於區村興利除弊各事宜並邀演說家王樹藩君講演敎育之關係云

▲柳　河▼

○胡匪攻擊縣城詳誌

七月廿八日九句鐘時突由城南山裡竄來股匪双龍金山靠山等並夥匪三百餘人乘軍警不防攻進城街開槍縱火焚燒市房陳縣長姜所長立即派警甲馬步各隊堵守要隘開槍迎敵並派尚警護守監獄彭團長姜副官堵剿東北街保甲于所長堵守東南街警察隊堵守西南西北各處陳縣長姜所長親督縣署警所人員及衞兵等實力痛剿彼此激戰五小時之久正交戰之際山林警察王隊長寶貴帶隊百五十餘名開信抵柳迎頭痛擊匪勢不支我兵勇奮勇攻始將該匪逐出城外匪等攜帶人票十餘人拉去保甲所馬三十餘匹縱火向南逃竄軍警追剿至駱腰嶺接仗數時之久打回人票數名馬十餘匹賊已遠颺陳縣長當派警追剿此股逃匪一面查點我軍警甲隊均各無恙縣署及各機關亦均無損失惟有彰

▲開　通▼

○各鄉民建築礮台

開通四鄉住戶雖有垣墻然年久失修每多殘頹旋因近年胡匪出沒無常恆有攻村搶掠之事玆者四區九江窩堡一帶有張安者有見及此遂即倡修院墻並於墻之四角各建砲台一座高在二丈五尺分作上下兩層上邊設置抬槍以便臨時應用並登高可以遠望藉防匪臨墻下魚目混珠無所措手如遇匪來即行鳴槍以便臨近週知聞張某附近建築砲台十餘處均嚴加防守此舉各界無不贊成刻下已如法修築惟砲台尚未告竣云

▲新立屯▼

○劉營長拿獲巨匪

著名巨匪小有字名徐永珍係本鎭南雜家屯人近年來率同匪夥在黑山彰武阜新三縣境內任意搶劫到處綁綁雖經軍警擊剿詎該匪素性狡猾聞風即遁終未落網後因軍警到處嚴緝該匪已無立足之地雖於本年春季投降於第十四旅楊旅長處暫避風波然因該匪盜賊成性終不悛改在十四旅困居多日又無相當位置於青紗帳起後復又爲匪在本鎭附近一帶屢次搶劫肆行無忌當有人向溫團長報告請爲嚴緝以靖地面近來溫團長對該匪甚爲注意時派秘查探訪消息以便擊剿不意近日該匪正在家中隱居溫團長派員探訪確實當派第一營長劉振東督率全營士兵前往緝捕隊至羅屯村中劉營長即下令散開搜索前進將該匪住宅包圍適匪正在家中見有隊至即想逃遁劉營長當令士兵開槍攻擊該匪見軍隊衆多難逃重圍亦即開槍對擊双方對擊約二小時之久該匪腹部即受重傷當時斃命軍隊將該匪

▲農　安▼

○趙所長整頓警政

農安警察腐敗已達極點究其原因有二一則警官不得其人所有警官多係由金錢運動得來叩其警察知識空空如也惟以撈本爲能事上行下效沿成慣例如是則警察前途可知二則警餉極微無法籌措如前某所長以減額加薪不過爲維持現狀計詎料地方欵項支絀並限於預算破格加薪匪易而前後所長習爲常例直至前所長張華亭較前尤甚查鄉十區每區馬警至少亦有三十名經張所長裁撤每區僅留步警六名美其名謂專辦行政其城區原額爲警八十餘名經張或減或調尙無半數而要隘各崗位概行撤去而所內各股員多係張之羽翼警察因之壞廢極點商民嘖有煩言咸謂警察不過虛靡公欵而已與地方有損無益客歲自係縣長來治此邑下車伊始盡知張之宿弊若非另易賢能棄全之所長而警察無起色之日矣當即保准熊先警官經驗宏富趙豐九爲所長到任以來剔除積弊立改前轍首先淘汰警官留優去劣一秉大公並請准由地方餉捐項下分配加各機關之薪金警界分獲三分之一警薪已加該所長即大事整頓增額加崗歸併鄉區刻下警政日新較前大有霄壤之別並聘任總務股張鏡銘行政股李仙九司法股王峻峰衛生股朱紹傳等皆係警察之熟手自任事以來各司所事各盡厥職趙所長賴輔助之力警察立見起色溯本求源所長雖能若非各股員羣策羣力以襄助之曷克臻此云

▲伊通州▼

○警察所考試醫生

醫雖小道對於人之生命有莫大之關係得道者能起死於阽危失道者即戕生如反掌顧今之以醫名者負責當如何耶近數年來吉林警務處考驗醫生取締醫生之明文不止三令五申我知事孫蔭南氏所長孫俊峯氏二公相繼滋伊凡關於行政各端莫不實事求是曾於昨（二號）出示招考醫生務於本月十日齊集警察所報名受考並一面咨防縣城各醫行組織研究會以期深造果能實地講求則我伊通醫業之前途其庶幾乎

▲東　寧▼

○李副官防禦有方

駐寧安東三省陸軍二十一旅蔡永鎭旅長近因所屬第四團駐防東寧與俄境毗連黨匪出沒無常邊防區域尤關重要非有妥員前往佈置防範實難週密特委該旅副官李廣武來東會同王隆魁團長親赴老黑山等處（均係黨匪雲集之地）切實調查嚴密佈防前次擾亂思逞之黨匪今已聞風遠揚矣設非李副官措置有方蔡旅長知人善任曷克臻此

▲穆　稜▼

○商業漸恢復舊觀

中東路沿線自近數年以來胡匪日見增多縣站綁票搶掠時有所聞各縣城鎭創辦民團自衞亦無成效各處商戶歇業者十分之三而高嶺之雙商民損失尤鉅商業蕭條遂於極點自綏寧鎭守使張宗昌氏鎭攝東路擔任剿匪各站派偵騎隊查拏奸宄不遺餘力並躬率步兵一團炸彈隊一連機關槍一連自綏芬河至穆站一帶剿匪未及半載匪患漸息肅清現下本站之商務亦稍恢復舊觀云

批　示

◎保安總司令部（六日）

▲李盛春 呈警察隊長張玉宣縱盜殃民請究辦由批候查明嚴辦

▲魯希仁 呈劣紳馬世文通擗縣道請飭縣毋袒由批逕赴行政官署控理

▲趙國升 呈事實示明引律錯悞請飭高等廳提傳人證更審覆驗以伸寃抑由批二審判決如有不服儘可上訴

冠蓋往來

▲陳琛（騎兵十四團團長）八月六日由奉赴新民縣

▲程玉民（十四旅軍需官）八月六日由奉赴錦縣

本城金銀

●奉天各地糧行市（八月七日）

大豆	二元〇四〇分
豆餅	四元二角〇分
豆油	二[illegible]角五分
靑豆	一元九角〇分
黑豆	一元七角〇分
豌豆	一元七角〇分
大麥	二元九角五分
小麥	二元三角〇分
高粱	一元一角五分
包米	一元二角〇分
粳米	三元四角〇分
元米	一元七角〇分
小米	一元七角〇分

●各地電報

倫敦銀塊	……片……分
紐育銀塊	六二仙八分五
上海銀塊	
上海金票	三四〇兩五

奉天金融行市（八月七日）

八月十一日限奉換金

寄付	一、四五八
最低	一、四五八
最高	一、四六二
大價	一、四六二

八月十三日限鈔換金

寄付	一〇、一八
最低	一〇、一六
最高	一〇、一九
大價	一〇、一九

▶奉天錢鈔

現大銀每兩換小洋	二元二角〇分
足金每兩換小洋	七元〇角五分
赤金每兩換小洋	七元一角〇分
紋銀每兩換東錢	二元一角五分
現銀每元換小洋票	六吊十五文
小銀元每元換小洋票	二元八角〇分

省官銀號匯兌行市

本號現大洋	五元〇角〇分
上海匯現銀	五錢四分五厘
上海匯大洋	五元〇角〇分

本欄歡迎投稿

小說

社會小說 北京（一三二）
(儒丐著　禁轉載)

第十二章

伯雍聽秀卿的娘說到這里。也覺得這事可笑。一個婦人。陪着和尙過了好幾個月。一旦決裂。竟至成了一起奇案。這其間必有緣故。大概是念秧局詐之類。不知是誰騙誰呢。不過秀卿的娘。好容易有了這點事。忽然又散了。未免掃興。因問秀卿的娘說。他們這一打官司。把您的事也攪了。但是他們沒跟您說什麼嗎。短錢不短呢。秀卿的娘道。錢倒不短。我臨走時。那婦人和我說。這里不是我的家了。我受人騙了。你跟我這些日子。我也捨不得你。但是我不能在此住了。暫時也不能用人。你還是家去。等我官司完了。有了地方。你再來伺候我。他也不過這樣說便了。他們的官司。不知道打成怎樣一個結果呢。只是我這一沒事。又得坐在出窑。秀卿給留的那點東西。差不多要變賣完了。我眞開不起。沒什麼說的。還得求您費心。仍是給我找個吃飯的地方纔好。伯雍見說。未免的又加上一層爲難。面對於這老婦人的貧困無告。又十分不忍。只是一時那里給他找事。只得向他說您先回去。我趕緊給您張羅着。如有事時。我必然給您送信。秀卿的娘見說。總有點放心。把現在的住所。詳詳細細的告訴了伯雍。告辭去了。秀卿的娘去後。伯雍默坐了半天。他忽然發生一種異樣的思想只見他把他右臂一揮。自言自語的說道。考縣知事。非考不可。考上一個縣知事。總比現在收入多一點而且還可以行一點心裡所志願的事。老和現在一樣。不但本身本家一天比一天窮。連一個可憐的人也救不了。未免太辜負此生了。假如我若是得了一縣的地盤。作個百里侯。那就有人管我叫監督。或是縣長。平日求他們辦點事。不肯爲力的到了這時。必然喜歡與我辦事。因爲我寧伯雍。只是一個窮記者。所以沒人信用。我若當了縣知事。這監督二字。總比寧伯雍三字信用大的多。便是隨便薦一個人。也有人喜歡用。因爲是監督薦來的。若是伯雍薦來的。那就沒效了。監督是最小的地方官。尙且有人監督長監督短叫得震心。無怪乎有不顧性命運動都督巡按使的了。至於大總統和總長。什麼的。那還用說嗎。他們不但先得便宜。而且一句話就能使人一步登天。若照我寧伯雍。爲了一個苦老婆子。和一個可憐的小孩。使心費力。花了不少車錢。直到如今。依舊沒有一點頭緒。並且連一個帮忙的也沒有。假如我若是個官。何必這樣費事呢。這樣看來。官是不可不作的了。（未完）

「怪事！非人！」
【吳中老鵬投】

怪事！怪事！怪事！眞正怪事！天下的事。怎麼怪到這種田地！

說這話的。是某洋行的一個青年書記。在辦公以後。雙眼緊閉。滿面疑容。坐在辦公室的安樂椅上。好像遭一種不可思異的事情。在他心中縈繞一般。當這個時候。他的同事。侯激泉正坐在他對面。筆不停揮。書寫來往的信件。猛可裡聽見他這一種聲浪。到嚇了一跳。立刻把筆停下。『說蜜司特郭。你怎麼渾到這種地步。你的事你自己還忘啦麼。反到嚷起怪事！怪事！但是要我想。還不算怪事。也不過就是常事罷了。』蜜司特郭。一聽就現出一種粗容。說『咳！你不是說我渾麼。把一個常事當成怪事去看。你又那里知道我心裏的事。現在我實告訴你說罷。再過幾天我還要被他弄死呢！』侯激泉一聽。不覺失聲大笑。說『怎麼？你要被他弄死？我想不能。就照着你的体格說。也絕對死不了』蜜司特郭接着說『死不了！或者也許死不了！但這件事我終以爲怪事。無論如何我絕不能以看常事的眼光去看』侯激泉聽他說到這裏。就把笑容平復下來。現出一種剛毅沉鬱的神情。說『蜜司特郭。你知道天下離奇古怪的事。多的狠。但是。彼以爲怪。此以爲常。此以爲怪。彼以爲常的事。又何曾少呢。今天你口不絕聲的怪事。…然而要我說。確是不怪。定是不怪。但此種不怪之理由。我還不能說。還希望你自己去想。至於你想什麼。大概也不外乎你此一月來。所作的事。你若果能將此一月所作的事。仔細去玩味。我想你定必能徹底覺悟。絕不能以此事爲怪拉！蜜司特郭聽他同事侯激泉叫你尋思此一月來作的事。他好像受了一種激刺。猛然把頭一抬。睜開他的眼睛。露出一種驚訝奇異的態度。說『怎麼！我這一月作的事麼？我莫有作…』這話還未說完。就見他面目上。係紫係紅條青條白。轉眼的工夫到變了七八次顏色。然而他還要勉强鎭定。接着說『我眞莫作什麼事』侯激泉微微冷笑兩聲。說『你自己忘了！你自己忘了！但是我狠希望你不要忘。因爲這個事。不是你忘了就算爲完事大吉。並且關係你自己的人格。你若果忘了。那是你要借此保持你現在當人的地步。但是我可莫有忘。所以我絕對承認你是我們動物界的一個蠢物。假使世界中人全能如我的未忘。定必能算把逐你於地球之外。不承認你爲同類！。你自己以爲如何呢？』

蜜司特郭。雖欲强自鎭靜。但是被人當面指罵。處處說到自己毛病。已是鎭定不住。臉上現着一種灰白而羞慚的顏色。顫魏魏的說『誰告訴…你…你…記得…侯激泉立時沉下他那鐵青色的面孔說『呀！你也太渾拉！難道說你的事。還不准我直接知道。須得別人告訴麼？』蜜司特郭聽完他的話。慢慢把頭低下去。住了半天。他忽從椅子上跳起來。把腳一跺。說『不怪！不怪！我非人！我非人！願天下人萬勿如我！』說着。就聽一陣足音跫跫。早已出門去了。侯激泉看見他出門之後。自言自語說『眞正非人！眞正非人！』

以上侯郭二人。到底是何事。我想他們的知已朋友。定必能知道的詳詳細細。著者因爲既非他們的朋友。又非他們的知已。所以也就不敢亂於著筆了。

筆記

▲文藝叢考（續）（陶明濬）

詩說雜記十四

不有俗人。何來俗詩。考之古人俗人。亦頗不尠。如胡僧祐。以鼓吹遣齊中自娛。張敬兒口自爲鼓吹聲。又潛於密室。屏人學揖讓。胡廣自稱僕射。毛嘉自謂侯身。馮道作長樂老傳。蔡京作典宴記。一則明其無恥。一則明其不臣。王僧彦自呼硯爲墨池。鼓爲皮棚。陳伯之目不識書。張爽終日不成一字。崔協不識文字。王恭言則重出。盧損務欲自勝。荀伯玉欲得暴貴。范雲欲速愈疾而取功名。此皆俗之一字誤之也。更若王琨之手賦酒漿。王擬之稱量酒肉。狩蒙莊之數米而炊。稱炭而𤇆。狩蒙交人。不過觴酒豆肉。陳保本身但疏食。陳壽充米爲作佳傳。魏收遺金始得入史。王守恩課率行呼。宇文述兒呼商賈。甚至如祖孝徵之匿金巵。王鎭惡之盜僞璽。王伾以納賄爲事。作大檟而夫婦寢其上。凡種種可笑之態度與後世以指摘嗤笑之機者。亦皆俗之一字誤之也。由此以觀。俗之害人。豈不太甚。傳播詩中。寧能得佳語哉。

書評

▲荷花生日之藕香榭（狄）

▲劉問從之殞王　▲邢媚亭之殺惜　▲王鳳詠之征東

火繖高張。蒸騰如醉。鎭日擾擾。納涼無地。瞥眼光陰又是荷花生日矣。爰即夕陽西下之時。渡至萬泉河之藕香榭裡。品茗徵歌。藉賞佳節。入座正王鳳詠與王鎭山唱雙口征東。傳寫薛仁貴貧苦時。有調侃世俗處。一串嬌喉。尙稱圓活。下此則邢媚亭爲友人邀來票演之坐樓殺惜。此曲爲邢之最拿手。中間形容男女三人。口吻神情無不入妙入理。英雄兒女。人情世態。莫不畢露無遺。於以知女子之水性楊花。飄搖無定。爲情場中下一棒喝。於世道人心。亦不無小補。而其板眼精當字句嘹亮整齊。尤爲此中獨步。曲終掌聲如雷。座中歎賞稱善。接此爲劉問從之殞王。絃聲起處。便寫悲凉之韻。初則如怨如慕。如泣如訴。醞釀聲於綺思纏綿之內。繼則沉鬱幽咽。千迴百轉。如撫一天秋爲琴爲衣之曲。秋懷綿邈。秋意闌珊。下離人之淚。消思婦之魂。一種幽然欲絕之音。令人欲醉。不忍卒聽。亦不忍卒彈也。黛玉與紫鵑問答一段。化到無痕。迥非塵世之聲。曲折如細流之波。純屬天籟。荃。無形踪可尋。直是神工鬼斧無處提摩其萬一。一種韶然靜潔之妙。老子所謂玄之又玄。庶乎近焉。絕非於辭調板眼中求好者。能窺其肩背。也。此時夜氣沉沉。俗聲俱息。星斗滿天。暑煩滌盡。欄外荷花。亦趁其初度良辰。清香四溢。尤爲此曲生色不少。於戲妙哉。

著述

韓昌黎文集的研究（續）（瀋陽崔德新）

（六）昌黎的思想

普通思想中神的思想。退之一生排斥佛老最重要的兩篇文章。就是原道諫迎佛骨表。但是他表面上諫迎佛骨。其實反和僧徒交結。並且還自信有神。作柳州羅池廟碑上說『余謂柳侯生能澤其民死能驚動禍福之以食其土。可謂靈也已！』舊唐書上批評『南人妄以柳宗元爲神。而愈撰碑以實之。』以爲公罪。並且集中有潮州祭神文五首。袁州祭神文三首。更有出他的信神了。所以按我的意思看來。他排斥佛老。是專排斥佛老個人。和他的流弊。並不是說無神。大概他是受『傳道統』的束縛。『得不排斥佛老。若果眞全體的排斥。爲甚麼還和大顚文暢等交遊呢？有人以爲送浮屠文暢序上。已經說明他所以交浮屠的原故了！就是『人固有儒名而墨行者。問其名則是。校其行則非。可以與之遊乎。如有墨名而儒行者。問之名則是。校其行則非。可以與之遊乎』可見昌黎交浮屠。是取其行不取其名了。但是他讀墨子上說『孔子必用墨子。墨子必用孔子。不相用不足爲孔墨。』是墨子也是韓子默許的。爲甚麼煩惡墨行呢？所以昌黎排斥佛老。純粹是爲道統起見。因爲他若是不排佛。佛教就要爭道統。這是人人能知道的。原道上也說『老者曰。孔子吾師之弟子也。佛者曰。孔子吾師之弟子也。爲孔子者。亦樂其誕而自小也。亦曰。吾師亦嘗師之云爾。』設使佛老若不攀援孔教入他的教。昌黎也決不能去批評他。排斥他。這就是昌黎對於神的思想。

文苑

▲剿匪紀事（萬遂三）

賊氛未靖夜迢迢。一卷兵書破寂寥。起視月明開計畫。小橋流水聽吹簫。

盜氛擾亂幾時休。愧對閭閻屢策籌。何日治平歸故里。登樓遙賞萬山秋。

九霄雲氣喜陰陰。不露機關具將心。四面伏兵天未曉。幾回誘敵月初沈。偃旂息鼓斷寒嶂。匿跡尋蹤度遠林。轆轉冀從狹路遇。一朝掩襲定成擒。

仗劍月黃昏。戎機細討論。追勳臨大野。掩襲入張村。賊去情何怯。兵來氣欲吞。幾回看諜報。偶假旺官屯。

潴水去滔滔。登高氣自豪。四圍齊設伏。翠盜豈能逃。

◎雜報◎

△奉天▽

飭查區長　開原區長王之敬現又被姜楠控以濫委村長等情當局以王區長曾被高沖霄袁裕德等呈控奨經先後令行開原縣文知事撤查尙未具覆但該民前呈楊侯不宜定爲主村各節亦已明白宣示至據稱楊芳潤久慣設賭擅罰斂錢欵洋是否屬實仍令文知事併案查明以憑核辦云

保長被控　瀋陽縣西路保甲第五區德勝營子保長程鵬摶因吞擇兵餉賄放賭犯私吃空額種種違法情事現被該處公民來城呈控如何了結俟訪再誌

限期領憑　無線電傳習所前此招考末錄各生像片文憑多未領回曾牌示領取仍有未領者該所乃于六日牌示均限八月底領取逾期即不爲之保存云

見義勇爲　據聞本月五日南行之南滿車至渾河地方三等車內有一婦人手托小孩由車窗向外撒溺詎偶一失神竟而鬆手落孩于水適爲車役日人某瞥見當即報告車掌停車跳入河內爲之撈出致未傷命云

秘售黑貨　大北關增盛長近有牛某由北省販來黑貨若干住在該號秘密發傳按烟禁關係甚鉅有管理責者盍速查辦耶

車夫受暑　昨有大西關五斗居胡同車夫王二自平康里拉坐赶西站平康里比拉至目的地剛一放車忽然昏倒幸坐客仁義知係中暑當移至樹陰下噴以冷水後更灌以卸暑藥逐始行復蘇云

代人受累　大西關下頭住戶曹子闡以售賣冰糕爲業前爲其妻侄王成代借小洋一百元定期三個月本利還清不意期限已屆王成潛逃無踪債權人當向曹某討索曹以小本經營無力清償債權人已向法廳起訴以致不能營業勢頗困難云

賠償電桿　警察廳司法科邵某係城西人昨有家中大車進城行至小西關馬忽驚竄將路旁線桿撞斷被警察攔住報告警察廳邵法官恐貽知法犯法之嫌當賠洋四元以符公令

代打不平　昨（六日）日正午新市街隅田町有意國人某由山日站乘洋車至該處竟所不知因何互起口角該意人舉手將洋車夫之頭部打破鮮血淋漓乃該處有洋車夫多人均抱不平將該意人推擁至商警第三分局理論結果如何不得而知

老母何之　小西關西下洋子住有機關槍連連附于某之母年已六旬有餘日前（二十二日）出外開恭至晚未歸于某即赴親友處找尋均謂未來請託各處警察訪問至次日亦無着落劉王到處尋找不知老母究在何處云

郎眞薄倖　南市場運香書館妓女玉文素曾靠一彈絃之李文彬爲父歼三年以來玉文供給李某費用至二千三百餘元詎李某近因玉文既另娶一某姓女爲婦置玉文于腦後當花燭之夕玉文始知底裏當找向李某大哭大鬧終因木已成舟勢難挽回遂長歎數聲襲氣而去云

騎車撞人　六日午后五鐘許大西邊門裏周姓媼出外買物忽來一軍人騎紅色腳踏車突至双方躲避不及將周媼撞倒該兵見車幸未壞不顧被撞者之吉凶翻身上車如飛而去及該媼起呼喚兵士早已跑了只得自認晦氣而返云

潛逃未果　南市場福順班妓女蓮靑因與客人王某結不解緣遂私訂偕老之約奈王某手內拮据不能贖身該妓遂擬潛逃詎事爲夥友所知致未如願以償云

狐媚丘八　北大營丘八某城北人也現年二十餘一翩翩少年每晚多有二九妙齡女子與之雲雨遂日就頹唐乃以病辭却軍務歸家靜養而家中已有同牀之婦詎該丘八竟陷路覩之仍以爲無縹緲中之彼美爲歡心家人無法特來城延醫療治矣

△大連▽

淹斃青年　沙河口馬蘭河於本月三日有一十七八歲青年在該處洗澡失足落水深之處當時溺死云

誘拐婦女　有無賴漢張子元者今由山東即墨縣拐來婦人任氏年二十三歲來連住於玉盛棧正在出賣之際被警察訪知將張某提獲在案

道者捨葯　小崗子天后宮道士王心印君施捨專治筋骨癱木膏葯一種非常效驗望有患此症者速往領取醫治可也

刑事調任　小崗子警務署刑事有瀨寬氏今奉命調任大連警務署翻譯之職云

△復縣▽

身死不明　本縣衙門街（警察所臨近）冷振源之妻徐氏年二十歲今春陰曆三月間于歸伉儷甚篤不料冷某日久厭謂其妻背有外遇遂寧冷某再四不允即行中止次日晨起生齟齬至本月一日該婦伯母邀其歸該婦不知何往後於井中尋着撈出之後已無氣息見其頸部有刀傷二處腹部有刀傷四處腿部有刀傷一處經東驗看確係受傷後爲他人移之井中然據前日今日本縣及奉天檢驗吏查驗均謂自殺並無被害情事徐氏之父以女冤死不旨承認自殺擬另行起訴不知果能獲得水落石出否

△蓋平▽

溺死二則　本邑東關高家粉房老常櫃年近七旬於月之四號午後五時往北橋頭閒遊見橋下水中有某小兒在水中野浴高某一時老興勃發遂即下河沐浴游泳作戲正在興高彩烈之時年高之人氣力薄弱遂即沉於水底淹斃當時櫃夥聞知僱人撈上屍身備棺成殮次日掩埋矣

本邑城東小巴蘭村有住戶趙某家中畜牛數條每日有牧童仝自己小兒在野外牧放於月之一日二童又出牧牛午後一時陰雲密佈頃刻間大雨滂沛降下至日落方止該牧童二人驅牛回家正走至河涯不料雨水大大河水漲泛過深該童無奈打算騎牛過河東家小兒才一十三歲騎在牛前身兩腿扣住牛肚安然而過該牛童則伏牛而過行至河心水浪太大將牛撞倒該牛童一失身仰於水中順水而去趙某小兒一見無救急忙將牛赶回家中告知其父趙某聞知遂即順水找去出去三里多地在劉家屯堡子河涯才看見屍身當即用鈎打撈上來一面告知該童家局前來東家備棺木一口該童家中之人將伊屍身成殮掩埋並給該童恤金洋三十元云

△孫家台▽

行員盡職　本驛掏鹿大街朝鮮銀行行員王子元係日本留學畢業品端學粹性情廉潔自從任職以來老成練達辦事認眞是以行務日見起色以故上峯極爲器重以致行內局員等罔不欽佩對于市面各商交接聯絡尤稱融洽云

發現僞幣　市面流行之紙幣種類頗繁而僞幣亦層出不窮近日市面又發現一種奉天興業銀行拾圓四羣債券號碼板紋與眞者相彷惟紙性軟薄尙能辨識倘不細加研究必至被欺望各界愼之

△錦縣▽

籌設菜市　錦邑劉知事與各機關各團體共議設置菜市以免分歧紊亂現已擇定地點在東門外北隅義地西至城垣根業已埋釘木標不日定行修建市房以便交易云

△西豐▽

懲罰人販　西豐縣西郜家店住戶吳樹桂於十二年三月間與鄰人江洛品在山東逢萊縣販買婦人王劉氏一名年近而立身價洋五十元在郜家店吳樹桂家中隱匿希圖轉賣漁利至今年五月間被該夫張立尋來在縣署呈控江某潛逃傳吳樹桂到案經承審員楊恆昌訊明判伊有期徒刑八個月以示懲辦云

△彰武▽

一蹶而死　本邑內於本月初三日有壹年近年六旬蒙民未知姓字係作泥水活爲生者因細雨濛濛未便工作貪酒過度乘醉閒遊行至東門外失足摔倒適有石頭一塊正墊額角即時斃命經縣署相驗詫無他故亦無領尸之人云

△方正▽

一還一報　四區聯莊會會總張殿舉新募會兵某因當此大煙成熟之際入山私割者日有所聞往來販運者絡繹不斷遂私帶槍械前往要路盤詰行人以圖搜得大宗煙土可以藉資發財孰意好事難成財未到手而禍先來靜候二小時之久忽由前邊林內走出一人肩負背兜頭戴蚊帽步履荒張類似携有煙土者該會兵喜悅非常以爲財神降臨遂嚇喊速將背兜遞來以便翻搜煙土否則斃汝該行人見勢不敵乃將背兜擲地該會兵利心過盛不加抵防詎槍械於道旁行人見槍未在彼手有隙可乘猛跑近前奪得槍來高聲嚇令會兵速將原物交還並籽彈全行交出會兵駭懼已甚不敢抗命該行人遂荷槍入山及會兵回會報告已逃走無踪矣

秋收無望　入夏以來天氣酷熱亢旱非常山端午至今下雨不過一二次所有禾稼枯乾已極尤以二麥爲最甚現在旱風頻起莊稼不降各屯小麥發生黃丹全行枯死且間有僞蟲所蝕者二麥成熟已屬無望如日內仍不降雨誠恐他種田禾亦難收穫是以鄉村農民頗抱憂慮云

無故罹禍　有任萬才者係同賓管境黃泥河子人也自幼學習銀匠平素尙稱安分並無違法行爲近二年來在家自製各種首飾下鄉傳賣日昨赴本街購買衣履正在爭論價值之際突來警察保安隊數名均持槍械齊呼拿匪任某自知無爲匪之事當然無愧亦未躲避當時即被綁獲送警所經劉所長嚴加追訊始終無供次日該屯各糧戶聞任某無故罹禍被屈生命攸關即聯名担保來邑懇求劉所長因事體重大未即允許釋放將該犯送縣聽候審理云

△呼蘭▽

犯人越獄　本邑監獄犯人於八月三號下午三時忽起野心將獄門撞開將看守兵綑住逃出犯人二十八名嗣經駐本邑石旅長及縣知事警察所長等各帶馬弁親自追擊共打死犯人十七名追擊之軍警一無傷者亦云幸也其餘十一名逐杳如黃鶴矣

△望奎▽

時疫流行　本邑入夏以來發生一種時疫蔓延日久傳染滿境染斯疾者頭疼渾身發冷始則吐瀉繼則痢疾無男女老幼染者甚多所幸尙可救藥未至傷人若干云

新潮流沫

今之社會觀（素文女士）

我這些時看見我們中國報紙不是這裏開佛教會就是那裏開道教會請仙請鬼鬧得一踏糊塗！試問是些什麼人主持呢？我總以爲是一般無智無識的愚夫愚婦所做的事情那知道是大謬不然簡直是一般很有名聲的官紳學界有智識的人來主持！噯！既是想做一塵不染的方士爲什麼又要做督辦監督廳長科長……呢？這不是沽名釣譽嗎？那裏是眞心信教呢？不過是騙騙愚民吧了！

我們想想現在一般官紳學們誰不是搶小民血汗的金錢呢？就是有仙有佛能夠接引這一班蠹蟲嗎？請問漢武帝不是一個很信仙的嗎？他成了仙沒有？梁武帝又不是一個想成仙的嗎？到後來不但沒有成仙反做了個餓鬼！因爲他們都是些活强盜——不打臉的强盜——搶了小百姓的錢來奉獻方士這等行爲若是成了仙佛不是把仙佛的價值都失掉淨盡嗎？現在這一般官紳學們何嘗不和漢武帝梁武帝……等差不多呢？不過他們——官紳學——沒有漢武帝……等那末大的勢力吧了！可是這一種卑鄙的行爲也就沒有成仙佛的資格了！不如眞實的做一點自己應該做的事業比那天天禮拜天天朝山所得的利益還要大出好幾倍來咧！

要說素食的話無非是說追悔從前的過失少傷點動物的生命！請問在戰線上一陣鎗聲可憐無辜的人命要斷送多少呵！動物雖說是生物還不及人們是我們同類孟子說『親親而仁民仁民而愛物』同類底人們都可以自相殘殺那殺那個動物又有什麼不忍呢？這不是顚倒輕重嗎？我想只要少開幾回仗少殺幾個人比素食一世還要好一些！這些人只知道唲人的血汗吸人的脂膏還做這種假惺惺幹什麼？照我的意思看來他們所以禮佛素食的原因不外乎以下二層他們痴心妄想『長生不老』以爲長保富貴因爲在世界上做的壞事實在不少想借此懺悔以贖現世的罪惡孔子說『獲罪於天無所禱也！』仙佛豈能因爲這點小事就來赦免他的大罪嗎？這眞正是愚婦的淺見了！

我說到此地還有要緊的意思未曾供獻出來現在要慢慢地寫在下面了！從前兩晉所以亡國的原因是因爲士大夫整日整夜崇拜黃老競尙淸談把國家的興亡大事抛在一邊無心過問好像與他們沒有關係一個樣兒以至釀成五胡之亂！我看我國現在這一班大人先生們整日整夜的談佛老不以國家之興亡爲念只知求自身的私利不知求國家的幸福可是『棟折榱崩僑將壓焉皮之不存毛將焉附！』『將來必定要走兩晉的後塵呵！那豈不是令人痛心疾首的事嗎？我很希望這班很聰明很能幹的大人先生趕早回頭做點正經的事將國家社會時時放在心頭

現在社會上無論何種病症都不難醫治只有對於『迷信』病實在沒法醫他！而且這種流行病大半都是號稱智識界人得的啤！這還有什麼法子想呢？現在歐美各國的人正急急的研究科學探求眞理我們中國人還是像死的一般守着『迷信』！這豈不是一件很可浩歎的事情嗎？咳！我的心也碎了我也不能再往下說了！我只有祝大家努力把『迷信』的惡根快快的除個乾淨好好的保護着『眞理』之花！使牠不致於被狂飆驟雨所侵蝕了！那時再看我燦爛莊嚴的新中國光明磊落的新生涯氣象崢嶸的新社會！　一九二三七二八於蕪湖

來函更正

盛京時報館大主筆先生公鑒昨閱貴報載有錦縣新聞欄興城縣第二保保長胡俊臣將杜錫福之妻周拐逃一則閱之甚爲駭异查胡俊臣前曾充興城三區代理總甲長於保甲改組之際已經撤差計今數月之久敝保已無此保長其拐逃杜婦是否有無敝所實難考核且無究查之必要惟此事與敝保職員名譽攸關不能緘默相應函祈貴主筆錄核更正實紉公誼肅此即請公綏諸希　惠登不備

興城縣保甲事務所拜駕

及糧市行

白小豆　紅小豆　花豆　吉豆　…
一元七角五分　一元九角〇分　一元〇角〇分　一元〇角〇分　…
粳子　谷子　秫子　糜子　稗子
一元…角…分　…
江米　粳米　稗米　糜米　…
金票　鈔票　大洋票　小銀元　…
大最最寄付　價高低付　…

◀市行　…

東北文化月報　月出一冊　定價…三角省城則收奉大洋大連則收金票一分三分郵票代價不折不扣　廣告價目載卷末　分派處　奉天省城鼓樓北奉天紙業公司　商務印書館分館　金銀庫胡同西頭盛京時報局　北京匯大洋　天津匯大洋　…大洋券票匯本省各地不加匯費

仁丹本鋪創製

新發售

仁丹牌牙粉

請試用這價低貨好的牙粉

貨好的理由

因爲此牙粉係現今東西兩洋謳歌其盛名牙科學界有權威之四大博士合議所創製即

藥學博士理學博士 長井長義先生
齒科博士 高嶋多米治先生
醫學博士 二村領次郎先生
藥學博士 大槻弌先生

價低的理由

本品因供給東亞七萬萬同胞家庭之需故有鉅量製產之組織是以製造原料、工費、俱省售價爲之低廉也

七大特色

殲滅病原菌　保護牙質　防虫蝕　固牙齦　去口熱口臭　擦牙潔白　口內爽快

（仁丹牌牙粉實物大圖）

格言　知足者富（老子）

蜂印香竄葡萄酒

ハチジルシコーザンワイン

好機會來了

能訪山水　可嘗美酒　於海於山
諸君納涼　夏之自然　靜養好求
之時懷峰葡萄酒之一杯於綠陰
之泉善醫生命之渴

特請指定蜂印牌

東京 近藤利兵衛商店

2—77

扶陽固精丸　痔化丸

此丸係補天氏大醫士新發明純採雄獸之腎牡禽之髓珠珀之英花草之精用化學法提鍊修合爲丸有水火相濟之功陰陽相生之妙性質王道功效甚速誠不可思議屢蒙歐美各醫學博士推奬故與市井牟利牛溲馬勃者實有霄壤之別無論老年少年所患陰虛陽萎之症多年不愈速服此丸俟其藥性達到奮發陽道蘊蓄丹田陰陽鼓蕩琴瑟調和復能壯筋骨補氣血添精鎖髓返老還童如常服此劑雖夜禦數女精神不倦不愧扶陽之秘寶補身之良藥也。主治先天不足後天戕伐。命門火衰水火不濟。色慾過度腰膝痠軟。下元虛弱夢遺滑精。年老氣弱陽萎不擧。精寒早開陽莖短小。交媾不歡臨房畏縮。精竅不固交不耐久。腎精衰敗交不受孕。氣血兩虧耳鳴目眩。手淫過甚精敗陽痿。百體委頓精神恍惚。服法每服五丸每天早晚空肚用白開水送下價目每盒現大洋一元每打現大洋十元雙料每盒現大洋二元。新到婦科聖藥「月圓」此藥專治婦女身體虛弱面黃肌瘦經水不調經來腹痛等症每盒現大洋二元○外埠函購各藥一律另加郵費

痔瘡之種類甚繁有牝痔脈痔腸痔之分又有濕痔色痔血痔氣痔之別究其患痔之原因大都濕熱下注醉飽行房陰虧熱甚房勞過度以致筋脈橫解精氣脫泄成瘰成塊或癢或痛者爲痔膿血淋漓管長數寸黃水紫血脫肛疼痛者爲漏本主人得家傳秘法虔製此丹無論新痔舊痔內痔外漏結核成管脫肛流血痛徹心肺速將此丹用白開水送服一丸每日三次縱使數十年極重極危之症連服一料亦可斷根不發百試百驗每瓶現大洋一元每料五瓶現大洋四元▲另有雙料化痔丹功效尤速每兩瓶現大洋二元八角每料六瓶現大洋七元○如日久成管另製包愈惡痔去管藥雙料每瓶現大洋二元單料每盒現大洋一元內服外擦見效更速

痰

咳由痰生痰消咳止故止咳必先消痰此理人盡知之試問痰何以消靈的消痰藥品係何種則人皆茫然突僕體弱患咳多年消痰無法恐久咳成癆遂不惜金錢日謀消痰之藥凡流行海上及普通治痰者莫不購服其如服藥雖夥痰咳益甚咳愈甚則痰愈增日廢飲食而夜不安眠神疲力乏骨瘦如柴癆象已成勢極可怖歐後購得翟氏驗製半夏麯與照仿單旦夕服之以覘其效孰意吞服未幾忽思睡睡醒咳止而思飲即痰亦不梗即續購半夏一打服未罄而痰若失由是咳竟止體亦健於今三年痰咳斂跡驗製半夏可謂海內止咳消痰之無上聖品也爰述大略以介紹患痰咳者○直隸警務處王品山謹啓○奉天瓣香廬藥房錄登

價目　每大盒現大洋二元四角　每小盒現大洋一元二角▲試服盒現大洋二角
每打小盒現大洋十三元二角▲大盒加倍

奉天省城內金銀庫胡同省長公署東首崔氏瓣香廬藥房獨家出售

上海 人壽醫藥室 餘年氏 秘製

珍珠鏡面散
沈製羊脂珠粉鏡面散專治男女老幼面上雀斑粉刺烟容酒刺紅瘰白點等類雙料每瓶現洋五角單料每瓶現洋兩角半

沈製生髮膠
男女老幼脫髮禿頂包可重生新髮黃髮自能轉爲黑大瓶現洋五角小瓶兩角半

美國 咸爾閣 **奶香白玉粉** 勃醫生製
閨女界可代粉用滿面芬香每包一角

上海 寶羅製藥公司 **湯森氏** 最新發明美容奇藥

生毛髮藥水
此藥效驗神奇生髮極速凡病後產後血虛枯禿去之髮及脫去之鬚眉擦之均可重生黑而且亮爲破天荒之奇藥也每瓶現大洋一元每打十元

專治雀斑靈藥 **愈斑光面水**
此擧專治雀斑日斑汗斑及癩獨等症極有神效擦之數星期即可退盡令人面光如鏡洵美容家之要藥也每瓶現洋一元

專治酒刺面皰藥水
此藥專治粉刺酒風赤鼻等症只將藥水擦患處過夜即能見效重者再擦即愈消痕減跡誠靈藥也每瓶現大洋一元

美容奇藥皮膚白色素
此藥能令肌膚潔白細膩專治男女老幼面上諸般不美之症塗擦此散立見奇功眞神妙無比也每瓶現大洋一元

遺精聖葯　嬀皇補天丹

精者人身性命之根源凡人未交媾之時精皆涵乃人身至寶何等慎重若有交媾之時忍精不泄或見色流精未交先洩或既交不久精薄精清此同天再造之功出神入化之妙專治腎經衰敗各之基礎雖白髮老翁多病男子陽萎亦能復擧如如膠種玉可必决非大言欺人者比也每瓶現大能攝精不洩每張現大洋七角○新到西藏青果生津可稱獨步大盒現洋一元小盒現大洋五角○此藥味清涼性溫和專治[illegible]

京奉 …（列車時刻表）… 四洮 四平街開 鄭家屯到 … 吉長線 長春開 吉林到 … 東省 哈爾濱發(南行) 午後 一二·〇〇(大票) 午前 九·三〇(急行) … 双城堡發 … 窯門發 … 長春着 … 西 哈爾濱發(西行) 滿州里發(西來) 昂昂溪發 海拉爾發 … 東 哈爾濱發(東行) 一面坡發 海林發 綏芬河着 …

奉天大西關

●開原錢鈔 近期 四八〇 遠期 四八一
●高粱 當限 二七二 先限 二七五
●錢鈔 金對小洋 銀對小洋 近限 遠限
最高 三三度〇 最低 二四度二 平均 二七度九

改閣問題又趨沉悶

▲以急電催籌軍警餉

四日關於內閣之消息。益形沉悶。吳毓麟回京後。與顏惠慶所談閣事。亦無甚頭緒。王克敏似乎已決定不幹。據聞前晚曾正式致函高吳。略謂兩次辭呈。均未蒙批准。現在辭明。決不能就。請將兩次留院之辭呈。從速命令發表。准其辭職以免貽悞云。惟據接近王氏者云。王確亦有意辭却中國銀行總裁以善意測之者。謂王欲與財政金融脫離關係。落個乾乾淨淨。而以非善意測之者。則謂王仍爲登台作地步。兩說孰是。且觀其後。至於張弧長財之說。確經津派決定。惟洛陽之吳。反對極堅。恐不能輕易拿出來也。王毓芝在保。尚未回京。曹四亦未回津。在彼或另有計畫。亦未可知也。

據有託。張閣依法成立。始有正式政府可言。同人等方冀憲典告成。統一有望。國會政府。各竭所能。對內對外。均有軌道可循。乃六月十三日突起政變。元首去職。總揆無人。舉國震驚。豐額相告。當時榮萃等曾通電主張。以完全內閣依約法攝行職權。固惟恐揆席懸終成渙象。乃復窮極變生。忽有改組內閣之說。不圖賜。倖中言竟成今日之困難。試思以閣員改組內閣根據何法。提出何人。副署何人。況揆席一易。根本推翻。全體閣員同歸無效。所謂合法政府。從玆劃盡。自懷長城。而政府不依法生存。對於國人。實不能自圓其說。蓋國會組織立法行政輔車相依。無合法之國會。則政府失所依據。無合法之政府。則國會亦不能徒行。爲今之計。惟有保持合法內閣。共完職責。俾政府立於法律之上。然後整飭紀綱。籌劃百政。放已渙之人心。彌未來之國難。國會同人。綏參庶政。先定憲章。俟國是稍有端倪。準民心以求枚卜。庶幾危局復安。亂象可戢。倘各方無悔禍之忱。當局有怙終之志。陷國家於萬刦。致土宇之四崩同人不敏。言責已盡。亦惟有是非公諸天下。毀譽聽之衆論而已。特電布臆。敬告國人。吳榮萃等二百二十三人同叩。

保曹終認王氏長財耶

▲已認王有籌欵責任

王克敏尚未就職。且就職與否。尚在不明了中。然保曹已因京師軍警餉項。特來一急電。責其設法籌撥。則在保曹心目中。似已認王氏負有籌欵之責任。亦一可注意之事也。玆由接近王氏者。覓得原電如左。

一等急電。○○○石老娘胡同○王總長叔魯兄鑒。○密。京師軍警。自上月關發一次餉。迄今又已月餘。嗷嗷待哺。困苦異常。若不亟爲救濟。京師根本重地。何以維持現狀。務請顧念大局。無論如何。設法於日內先發京師軍警餉項一關。藉支危局。而安人心。無任企禱。至盼。並希示復。曹錕印。

張閣復職之運動

議決一致請回張紹曾
主張張紹曾復職之通電

京訊。三日擁張派議員張榮萬鈞及王典型等十四人。柬請各政團重要分子在南長街八號會宴一節。已誌各報。玆聞前晚到會者共有五十餘人。席間所討論者。不外謂政局混沌。無法收拾。津保方面。急切亦無辦法。爲便利起見。還是請回張紹曾。使之復職。以担當國務院責任。後此內閣。無論改組或補充。則法律上亦較有根據云云。一般張黨人物。發言頗多。結果議決致電保洛津奉各方及各省疆吏。陳述張氏可以復職之理由。與夫復職後之利益。請各方與以贊同。玆覓得其原電錄後。

保定曹巡閱使洛陽吳巡閱使北京馮檢閱 南京齊督軍天津 王省長鈞鑒。自六年變起。法紀蕩然。南北糾紛。迄無寧日。上年國會恢復。主

援川軍果挽回頹勢歟

何金鰲等進駐榮昌
賴軍有敗走資中說
楊派員勸劉湘就職

據渝口電。楊森反攻佔領榮昌隆昌永川後。即派何金鰲范紹曾兩旅及李仲密騎兵團進駐榮昌隆昌。搜剿餘敵。並防周西成反攻。聞周已退黔邊松坎。楊現在渝設各軍聯合處。共籌軍事。又電內江戰事。自榮昌北軍。由側面抄至飛龍場夾攻。袁祖銘聞電報告後。相持三日。經賴部甘園全部覆沒。張沖部團長劉慕賢陣亡。兵士共死三千餘人。賴始率殘部潰走資中。楊軍士氣大振。又楊森派代表李駕聲赴敘府。勸劉湘就北方所任命之請鄉督辦。但劉主張現在川中困敝已極。宜即停戰言和。挽救川民一線生機。與楊宗旨不合。遂無結果云。

兩院議員領歲費者五百三十六人

▲有提議處分未領歲費者

保曹贊撥兩院歲費三十萬元。兩院秘書廳已於三日領到。當即分配參議院十萬元。衆議院二十萬元。按照八成發給。通知各該議員於四日上午十一時至下午五時。親自攜帶圖章並印花稅票二分。到各該院秘書廳會計處。支領歲費。聞兩院會計處自四日上午十一時起至下午五時止。計參議員親到領欵者爲一百四十九人。衆議院親到領欵者爲三百八十七人。兩院合計共爲五百三十六人。可證兩院在京實數。決在五百三十六人以上。聞參院議員宋損等數十人。四日聯名致函參議院行政委員會。提議於星期一下午一時開一談話會。商議處分議員未領之歲費問題。主張略分兩項。（一）無論何人。未在京者。均不能託人代領。（二）未領之歲費。由在京議員。先行支借。

顧外長籌商駐外使費

▲與包羅代稅司之磋商
▲請由關稅月提二十五萬

關于駐外各使館經費問題。外交顧總長。擬于關稅項下月提二十五萬元。作爲駐外各館經費。曾於二日親訪代理總稅務司包羅氏。與之磋商。聞包氏因關餘已指定作爲內債基金。未便逕行提撥。顧外長謂關餘雖已撥充內債基金。係指物價未改訂以前而言。現改訂物價。已經實行。關稅每年可增千餘萬元。現在關稅項下。除撥充內債基金外。盈餘甚鉅。撥充使領經費。斷無指動內債基金之處。包稅司謂據安總稅司自倫敦來電。對於關餘提撥使領經費。主張須銀行公會意見方可照辦。本代稅司。對此惟有遵照安總稅司來電辦理。顧外長因包代稅司所處之地位。雖甚困難。然使領經費。亦關係重大。遂婉商包代稅司。謂徵求銀行公會意見甚費手續。可否改由財政部以公函證明。將來關餘項下。因撥充使領經費之故。致內債基金不敷之時。由財政部指定的欵籌補。其按月使領經費即由關餘項下提撥。以期迅速。包代稅司對此頗有贊成之意。惟仍須俟電詢安總稅務司後。始能確定云云。

新詩

◇月下（何心冷）

一
粉白的牆上。
映上幾株搖曳着的花影。
花兒自己纔知道是這麼的美呀！

二
輕沙般的雲翳。
一纏纏地飄去。
是月姊舞裙上的飄帶吧？
伊怎麼不貼上我的心頭來安慰我。
或者伊是惱了吧？

三
樹梢上的蜘蛛。
想將月兒網起來。
但是伊却漸漸的移動了！

四
月是慘淡的顏色。
簫是悽涼的聲音。
人是傷心的一個呀！

五
向着月兒凝神地細看。
伊漸漸的近我的身了！
可是終久摸了一個空呀！

六
如今的月兒就是春夜的月呀。

◇過巢湖（姚道培）

△
乘着一葉的小波艇。
在這四邊汪汪地湖上蕩行。
鼓起勁來划着小槳兒喲。
進！進！進！

△
笑嬌的湖西呵！我彷彿感着雪來的詩魂，
猙獰的湖面呵！我彷彿感着屈原的騷魂。

△
激着的生命底浪花呀！
激着的熱情底慾涎呀！
奔騰着。澎湃着。
逆洒着。洶湧着……

△
呵大自然的胎動呀！
滌去一切的忿悶。淒愴。
滌去一切的污濁。骯髒。
我的心靈兒喲！
要永宿在大自然的懷抱裡。
蕩！蕩！蕩！

厦門秩序已恢復歟

▲賊致平定四日回厦

▲海容應瑞已出港 上海消息云。據此間所接厦門電。冬（二日）拂曉。海容應瑞兩艦。趁美艦進港。礮台不便開砲時。退出厦門。秩序現已恢復。至江元與楚同二艦。仍率二小輪進取禾山。該兩輪已被賊軍擊沈。楊砥中所率陸軍戰隊。亦尚未能登岸。現賊軍援軍已進至嵩嶼云。又厦門電云。賊部重兵集禾山。防禦海軍陸戰隊登岸北軍各艦集中金山。賊致平定四日回厦云。又香港三日電據香港晨報駐厦門訪員報告云。英艦厥格洛夫與大阿摩德兩號之水兵等。佔領英租界。無與抵抗。商業情形。頗形紛亂。軍艦到厦後。各國人心。即不驚惶。中國北軍之礮艦。緝獲懸外旗之小輪船一隻。檢出現款七萬元。又賊致平之兵士二百名悉被拘捕云。惟此外還電尚有漳州已下說。恐未必確也。

▲王永泉克 敵請獎 王永泉冬電云。急北京國務院鈞鑒。竊查閩南一帶。僻處海濱。素稱險隘。敵軍麕集。伏莽滋滋。地方人民。困於匪患頻仍。顛沛流離。不堪言狀。永泉職責所在。迭據該地人民籲請。不得不派隊往剿。以期拯斯民於水火。謀轄境之安全。業將連日分路進攻克復莆田惠安仙遊泉州各情形。迭電陳明。計邀垂察。此次之役。仰賴中央盛德。師徒用命。旬日之間。首克名城。收復興泉各屬。從此郡瀞漳厦底定全閩。當可計日成功。仰紓厪念。所有在事出力各將領官佐。或效命行間。不避艱險。或運籌帷幄。參預戎機。際閩中溽暑之時。當瘴海用兵之會。各該員以身許國。誓志圖功。實屬果敢足嘉。勛勞卓著。擬請先行擇尤給獎。以昭激勸而勵戎行。理合臚列銜名呈請鈞核施行。計開（下略）

湖南省憲維持會之通電

（銜略）湘省憲法。公佈經年。獨序實施。成效昭著。乃近來假借名義。倡謀破壞者。實繁有徒。千鈞一髮。傾覆堪虞。同人等切膚相關。不忍緘默。爰於七月三十日成立湖南省憲維持會。專以擁護省憲。促成聯治爲職志。惟是同人譾陋。蚊蝱負山。隕越是懼。敬請時錫南針。以匡不逮。敬布區區。統希鑒察。湖南省憲維持會叩印。

滇唐派員遊說洛吳

唐繼堯近見袁祖銘歸順洛吳。指揮援川甚力。深恐一旦川事解決。袁之毛羽。更形豐備。爾時統率所部回黔。再加以洛吳之實力援助。必非劉顯世能力所敵。勢必危及自身。最近乃派代表赴洛。接見吳氏。提出制袁及自身北歸之條件數項。首即爲若洛吳倒去袁祖銘之實力。唐則可受北方命令。次爲若洛吳不能依首項辦理。則滇黔出力攻袁時。洛不與袁以援助。俟將袁勢排除以後。則唐氏亦可受北方命令。聞唐之代表。現正以此兩說遊說吳氏。不知吳氏能爲所動否。

東南戰事之索隱

自漳厦軍事發生。東南半壁之形勢。日趨於疑雲疑雨之中。反直派之佈置。殆非完全屬張聲勢。其惟一之計畫。原在遠交近攻。故吾人欲知反直派之是否失敗。當察其遠交近攻之策。能否奏效。漳厦之戰乃其導火線耳。賊致平之發動。初非有意於福州。第一步在奪得潮汕。以夾攻惠州。惠州一下。中山無復肘腋之患。然後以一軍隨李烈鈞許崇智入贛。以一軍隨譚延闓入湘。其勢浩大。可搖動長江之上游。時贛居潮汕漳厦要津。進戰退守。極爲自如。至低之力量。可以牽制閩省各軍之轉向贛浙。故賊與王永泉之交鋒。不能認爲局部之戰。王來電每次均斥賊爲匪軍。其憤恨可知。但漳州一在賊手。則賊一日不失其反攻之力。外交界當訊。（鼓浪嶼之各領事拍來）則厦門港戰之事。三日猶未停止。與三十一日攻克厦門之官報。殊不相符。意者賊於失厦門後又已反攻而來歟。賊與上海之何豐林爲譜兄弟。軍械多去自上海。倘稍一屬。浙江曾助四十萬。如此幫忙。決非等閑。賊果失敗。中山所受之影響尚小。浙盧之所失。當不可問。現京中盛傳浙人將自驅盧。此消息殊無從證實。盧之心腹軍隊。除自己之第十師外。陳樂山之第四師。（陳軍駐滬杭鐵路）何豐林之第六混成旅。皆爲客軍。不能不與盧永祥同調者。張載揚之浙江陸軍第二師。駐杭州附近。張之省長。盧一力所提拔。在其卵翼之下。殆無可發展。此外稍出人頭地者。惟浙江第一師長潘國綱。謂其能揭驅盧之幟。當不可信。目前陳樂山秘密來津謁段。段以未來之淞滬護軍使許之。則其對盧何之如何佈置。可以想見。盧現集其重力於淞江青浦間。正對崑山。其目的自有所在。蘇常鎮守使朱熙。在江蘇諸武人中另有其一部分勢力。一旦淞滬間有事。朱之態度。自極可注意。時人對江蘇各鎮守使。注意宮白馬等。不知朱實爲有力之份子也。聞朱與齊燮元新有蘭譜之約。則其對齊之傾向。當較密切。朱苟得勢。則淞滬護軍使之地位。俯拾即是。朱之和齊而拒盧。自在意中。蘇省軍隊共有十二萬人。除江北各鎮守使軍隊。未能調用外。齊得而指揮者。亦不下七萬人。實力不爲不厚也。至於安徽之馬聯甲。由齊一力所提拔。當然助齊。惟安武軍雖名曰五混成旅。實只有兩萬人。苟能堅持保境安民之志。於願已足。馬年老多病。皖南佈防事。多由皖南鎮守使王普主持。王乃倪嗣沖婿。頗能幹。現已由蕪湖往寗。與齊燮元商聯防矣。

孫文函告反對委員制

▲致徐謙之一封書

邇來滬濱之間。所稱爲最時髦之問題。即採用行政委員制及組織各省會議是也。以今日時局之糾紛。是否但改總統制爲委員制。便足以解決一切。實一莫大之問題。且自此議發生以來而世間所擬爲具有委員資格者大都皆表示反對。代表段派之浙盧既于談話間。略露其對於此議之態度。近孫文致徐謙書則更明明白白不以爲然。玆將其原書錄下。

季龍兄鑒。兄以俄國以委員制而興。瑞士以委員制而治。爲今日中國必當行委員制之左證。是猶近人所謂聞筭可食。歸而責其實也。不知俄之委員。純然革命黨之委員會。不

學生聯合會之決議

京訊四日上午八時。學生聯合會在北大開會。其所議事項有三種。（一）爲轉瞬將假屆滿。而各校經費若長此無着。恐假滿不能開學。應早日設法。（二）爲醫學校長問題事。（三）爲該會募捐收束事。討論結果議決。（一）派代表二人。與教職員聯席會接洽。雙方共商維持辦法。務使假滿後。如期開學。（二）醫專校長周頌聲。既係與五校長一同去職。亦應一同復職。惟女高師最近發生之校長問題。係在既已復職之後學生會不加過問。（三）出席總會代表。行將出京。向各方捐欵事項。即日應將賬目報清。以清手續。討論完畢。遂即散會云。

桂籍議員電阻滇軍過桂

▲請陸榮廷等設法

廣西國會議員林炳華等因聞滇軍有假道桂省之說。特於支日（四日）電致陸榮廷林俊廷等。請設法防堵。原文披露如左。

長沙電報局轉廣西龍州。爲陸督辦南寧林督辦張省長省議會鑒。頃聞滇軍有假道吾桂之說。不勝詫異吾桂兵燹之餘。生機已燬。客軍入境。實所不宜。祈即日電商唐公。勿率師入桂。以免誤會。致起衝突。如滇軍必須越境。即迅籌防堵。以保治安。至叩至盼。並懇速覆。林炳華。黃紹侃。雷哲叩。黃寶銘。凌飛。陳師汝。唐樹基。張廷輔。佟永祺。龍政。王乃昌等 叩支（四日）

有孫傳芳向閩移動說

某通信社消息。據漢口方面私人電訊。謂孫已乘楚有軍艦下駛赴任。蓋因閩中軍事得手之故云。此項消息頗爲奇突。冬日孫氏尚有電報辭職。相距僅一二日。似不致變化如是之速。且自靖安艦加入滬海軍後。上海形勢已變。乘艦返閩。亦恐不易。姑誌之耳。

馮軍領印花五十萬

京師軍警餉項。至爲急迫。聞馮玉祥昨函財部。請迅撥餉欵俾維現狀。當由張競仁。撥付印花稅票五十萬元。惟該部因存票極爲缺乏。特與檢閱使署參議賈玉璋面商。發給一元票二十五萬元。五角票二十五萬元。合共五十萬元。存單一紙。賈已允可。當由印花稅處照撥。檢閱使署具領矣。

社會瑣聞

鞋底稅（北京）

▲每雙制錢五枚

北京內外城各鞋鋪所用之千層底均係東郊城外一般鄉民承做運入城內發售各鞋鋪此項鞋底向無納稅之說日昨稅務監督薛篤弼傳飭各門卡稅局凡入城鞋底每雙收稅銅元半枚每百雙收稅二角五分定自八月一日實行云

汽水大王新婚過滬（上海）

▲今年七十有一
▲其妻乃一打字之寡婦

美國之富商有各種大王今汽水亦有王即專造可口汽水之康得拉氏今年七十有一居然今夏與一打字女子發生愛情而續絃即於六月十九日在紐約結婚將來遠東遊歷一星期抵滬虜麗查已赴香港將周遊全球新娘係一寡婦再醮夫於二月前逝世遺雙生子各十歲康氏極富聞在婚前曾與某女子有綠康既背約女子甚美因此起訴索五十萬元今以康氏已有人訴訟亦作罷矣

綠牡丹東渡徵實（上海）

▲二萬五千元

綠牡丹東渡消息已誌前報玆據上海日報所載綠牡丹東渡之說確已成事實且已與帝國劇場訂定契約薪水爲二萬五千元准九月下旬赴日演劇云

美國禁酒成績（美國）

▲二個月罰六萬元

本年五六兩月美國禁酒局查出之私運案有五一一起罰金六萬六千五百七十元又處有期徒刑者共計四年十一個月云

德廢皇不肯付捐（荷蘭）

▲已積欠年餘

德皇避居荷蘭之獨龍近因市政局向之收房捐皇不肯付以爲彼來乃不得已非出自願又最初皇獨亞米洛根亦年餘未付捐今二地市政局決計與之力爭以符定章云

實業欄

◎英國棉花需要及其自給政策（續）

▲英國偏賴美棉之危險　在世界和平之時期英美兩國之內政外交皆甚融洽即兩國間之通商關係必不至發生意外之變遷如此則英國所消費大部分之原棉儘可仰給於美國設一旦遇美國境內不靖或與外國發生戰事之際例如歐戰期間欲求美棉之安全供給爲事實上所不能故當一八六一年間因南北之戰事英國所需要之原棉遂陷於缺乏之境由是觀之英國需要原棉之大部分純仰給於美國至爲危險自不待言即由平時而論供給上亦有至大之困難蓋每年棉作之收穫豐歉本無一定其他如氣候工作病蟲害及地方之狀况皆可以左右棉作之收量由收量之多寡而後始能決定對外供給之數目如遇收量減少之時則市價亦隨之而變遷此爲勢之所必至且美國棉花之產額約占世界總產額十分之六故世界之棉花市場多爲美棉市價所支配至英國之市場純以美國市場之市價爲轉移在貿易上常存一種投機的危險性質而棉花又爲美國農產物之大宗其市價之高低常影響於一般農產物及其他各種商品英國除需要美棉之外尤須由美國輸入多數之農產物故如偏賴於美棉往往因棉價之變遷遂使他種輸入之農產品同時亦受其經濟之損失欲求美棉供給之安全必須使美國擴充其植棉面積然後始能得其生產之增加查美國棉作在南北戰爭後大概逐年發展產額亦隨之增進惟自玆以往將來之美棉能否如以前之發展尚屬疑問美國可擴充之新耕地即爲南部黑人居住地帶以外之土地然該地向來耕作之農產物其所得之利益與棉花相等或在棉花以上苟一旦使之拋棄其慣種之農作物而改植棉花事實上之可能與否姑置不論即耕地雖已擴充而生產率之倒減及生產費之增加爲勢所必至且對於棉作敵害之根本的撲滅方法未發現以前將來棉作上害蟲之猖獗產量之減少尤足爲棉業發展之障碍由是言之即使美國之植棉面積稍加擴充亦不能保證英國供給之安全況歐戰以來美國之紡織工業已逐漸發達本國原棉之消費爲之驟增其棉產額之大半消費殆盡（據英國植棉委員會報告在南北戰爭終結後之一八六五年至一八七〇年間美國國內之消費約占生產總額之三成及一九一三年至一九一四年間增至三成之八而一九一七年至一九一八年竟達五成之八）從前美國棉產之大部分皆輸出於英國及歐洲大陸之棉花工業國以供其紡織而輸入其棉製品於本國然時至今日迥異從昔現今其紡織機錠數及棉製品之輸出雖不及英國而其棉花之消費量實遠駕於英國之上設以棉花之消費量爲標準而比較之則棉製品製造國中當以美國爲第一現今英國及歐洲大陸諸國輸入美國棉製品者日見增加故將來英國之棉製品不僅輸出者漸次減少而國內所消費之外貨復有增加之趨勢由製品輸出上觀之美國實爲英國商業上之勁敵即英國之棉業家亦謂棉業國之實力不能僅以錠數之多寡而判斷之美國之棉花消費量實超於英國將來英國所操世界的棉花工業之優越權恐爲美國所奪其本國之言論如此美國棉業上之勢力亦可窺見一班矣

玆將一九一八年英美兩國棉花消費對照表列左以資研究以五百磅之包數爲單位

國別	棉花消費額	假比率（美國定爲百分）
美國	六、五六六、四八九	一〇〇、〇〇
英國	三、〇〇八、一六四	四五、八一

（未完）

◎美棉栽培問答（續）

（王朔安編）

査美棉摘頭能抑止正幹徒長不致使有用之養分消耗於無生之枝幹俾已有之果枝得充分營養促進早熟若不摘頭則枝果徒長後生之鈴難以成熟也惟摘頭不可不注意者有三述如下（一）摘頭不宜過早或過遲過早則棉株下方易生無用之旁芽（如甲說）蓋生長力尚旺盛故也過遲又無大利益最好在立秋處暑間然亦須酌本年之氣候而行之（節氣早與溫度高則早摘否則相反）

（二）摘頭宜在晴天日間行之若在陰天則易生無用之旁枝

（三）摘頭雖因氣候栽培法而不同然普通以有果枝七八枚下部枝棉鈴已結三四枚中部已結鈴二三枚上部已結鈴一枚爲棉株摘心時之標準

問何謂去蘖及其方法若何

答去蘖者即將枝腋間所生不能結果之小枝除去之謂也按此種小枝徒耗養分且使空氣流通不良阻碍陽光向下部之照射故不得不除去之俾棉株得充分之發育其法在棉株高一尺二三寸時（約播種後兩月餘）即須去第一次蘖以後每隔三四星期施行一次若陰雨多時尤宜勤加施行爲要但去蘖有不得不注意者即施行時不可傷及枝幹以免全株受其影響

問栽植美棉有云須灌溉者有云毋須灌溉者究應若何請道其詳

答棉固喜乾惡濕惟南中雨多濕重之地當毋須灌溉若北方雨水稀少土又乾燥致棉作往往有枯萎之患是非灌溉不爲功灌溉之利益有二（甲）與棉植以水中養分（乙）使土中養分易於溶解灌溉之時期有二（甲）自發芽至開花若遇久旱須灌溉　（未完）

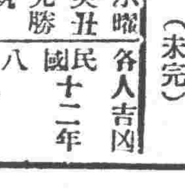

舊六月廿六日
水曜　癸丑　先勝　執　軫宿
民國十二年八月八日
各人吉凶

本日之吉凶▲一白之人多勞之日忍耐爲第一議財會商買賣等皆凶乾西吉▲二黑之人幸運之吉日充分得人之同情南乾西吉▲三碧之人表面似壯實利鮮少之日北南巽吉▲四綠之人宜避商法之日妄進則大失敗北南東吉▲五黃之人心中多變化動搖之日守於內爲安南西吉▲六白之人讀直則有不意福入學賀號開業吉坤艮吉▲七赤之人喜悅重重之日善修批貨開市皆吉坤艮乾吉▲八白之人動則有損之日宜精勵於內南西乾吉▲九紫之人進行難云順利倘疏忽則恐急轉直下東巽吉

492

滿鐵幹線

△往北　△往南　△大石橋營口▽　△大連旅順間▽　△安東（往安東）　△朝鮮線（日本時間）

[illegible]

西髙公司

滿洲總代理店

鐵山電燈電話諸機械五金雜貨批發

契約批貨誠實迅速

奉天小西關 西髙公司 電話五六〇番

東京 國末式鐵柜

國末鉄柜老柜

目錄進呈

國末鉄柜購買者保險證為憑

明治電氣電動機

一馬力以上在庫豐富
二二〇電壓六〇循環
物美價廉特價出售

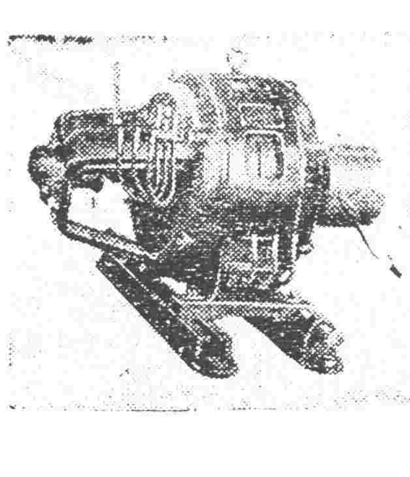

全滿洲代售處

營業課目

電話交換機各種膠皮線風雨線各種花燈各種以外電燈材料及電話材料一概俱全

奉天加茂町 株式會社 寶信洋行 電話[illegible]

內科外科一般診療

奉天日站江之島町一四

吉田醫院

電話三二七番

各樣煤炭一概俱全

奉天小西關

南滿公司

電話日五二六番 中國五一六號

為主婦者

無論伊誰之理想結局皆歸一致之点　在所謂最顯明家屋之創造即家庭健康幸福之建設！家庭食棹中心之飲料亦即美味滋養之葡萄酒是也！

赤玉牌葡萄酒

曾受中日官衛、軍隊學校之納品之光榮

常貯藏有百輛以上之各種自轉車

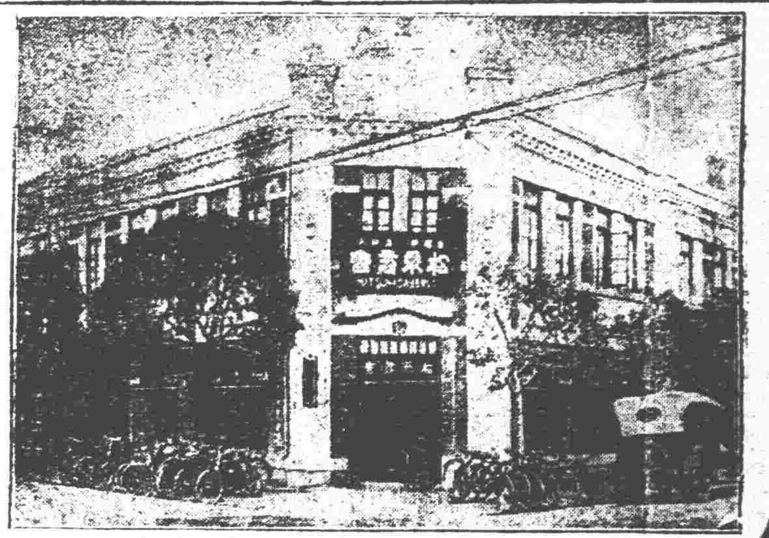

自轉車之用者向有責任商店

自轉車 卸小賣

松永兄弟商會

奉天春日町一〇番地（電話三四一一番）

總經理

芳醇天下無比

老牌日光啤酒

老牌日光啤酒
老牌金星啤酒
老牌獅子氣水
老牌飛鷹煉乳
各種車轄速紙

大連 營口 奉天

株式會社

滿洲盛進商行

志仁堂雙層化積膏

此膏專貼男婦氣積血積寒積食積心胃疼痛胸膈脹滿噎隔反胃氣膨水膨癥瘕痞塊痢疾泄洩腎寒腰腿筋骨疼痛手足麻木男子疝氣腎囊潮濕婦人經血不調腰腿疼痛赤白帶下子宮寒冷久不孕育並小兒乳食疳痞蟲積偏墜等症此膏收效甚速少者五六日多者十餘日不但積消聚散而且健脾衛生誠膏藥中妙品此膏每份兩張紅白藥面兩包洋五角

萬靈風寒虎骨酒

專治風寒閉塞週身筋骨疼痛四肢麻木不仁半身不遂口眼歪斜左癱右換肩膊串疼腿脚抽筋及多年風寒筋骨老病每秋冬疼痛並治氣寒心腹疼痛兩脇岔氣胸膈膨脹噎塞反胃胃寒嘔吐脾寒瀉痢兼男子腎虛腎寒疝氣腰疼精乏髓冷不能種子暨女子經寒經閉腹痛腰痛下寒白帶不能生育以及產後瘀血積塊等症速飲此酒立見神效每瓶價洋貳元

補元丹　壯陽膏　鹿胎丸

專治房勞虧損腎虛陽痿不舉精乏不能種子腰腿痠疼腎瀉疝氣夢遺滑精五勞七傷等每盒洋五角

專貼風寒筋骨腰腿疼痛並氣寒心腹脹痛男子腎寒腰痛陽痿不舉婦女經寒不能受孕等每盒洋一元

專治婦女經血不調經血紫黑腰腹疼痛赤白帶下子宮寒冷久不受孕產後諸虛百損等每丸洋貳角

本堂開設奉天省城特製各藥凡東三省城鎮均有雜貨行代理如買到就近城鎮問買可也

清腦新劑

效力 五分時善治頭痛一回服藥怜如容夢始醒

主治
▲暈船頭痛▲感冒性頭痛▲腦病性頭痛
▲逆上性頭痛▲神經性頭痛▲宿醉後之頭痛
▲子宮病頭痛▲貧血性頭痛▲希斯狄利性頭痛

世界唯一頭痛新藥

翠雅

チエヤー

凡患腦病神經衰弱症及神經過敏症等以及大便閉結者必須常備本藥車船旅行臨群衆場所宴會觀劇携帶本藥為至要

（謹防假冒）

（各藥舖均有代售）

本舖 大連市 合資會社 松內楠陽堂

淋

淋濁一症在男子發於尿道在女子發於子宮此症緣因或由娼妓之傳染或感受風寒或房勞過度得病之由亦不同也倘日久失治諸病生焉本藥房現由歐西購到淋病新藥奏效如神名曰殺菌止淋丸專能殺菌解毒清淋去濁無論何種淋症均能立效輕者一星期全愈重者兩星期除根誠為世界獨一治淋之聖藥也定價一日量六粒奉票小洋九角每盒一星期量四十二粒小洋三元外埠函購加郵費三角〇外埠代售處安東財神廟街永祥泰哈爾濱道外北大街公和利吉林商魚行大街雙發德長春三馬路新華齋營口老爺閣西東順昌大連西崗恒順裕錦縣南街興華石印局鐵嶺西門裡新華書局遼陽天錫成岫岩福盛廣蓋平元興福開原驛全盛永鄭家屯物彩德四平街鐵道東春生厚法庫西街林勝德本溪寶泰隆千金寨西福順增熊岳衛生堂張家灣隆泰和公主嶺河南街長記〇〇奉天大西關上頭英美大藥房啓

一般倉庫營業

並代理商品委託買賣及金融火災保險諸業務

奉天浪速通十九番地

東省實業株式會社 倉庫部

電話八一四、八一五、八一六番

倉庫現場 西塔大街 電話八一七番

奉天小西門

撫順塊煤 煙臺爐煤

寶榮公司

日二一番 中五號

資本金壹億圓拂込濟 積立金六千九百萬元

橫濱正金銀行 奉天支店

電話 日一一一番 日一一二番 中七四一番 營業用 日五三七番 客用 日二五〇番 支配人席用

總行 日本橫濱

支行 東京、神戶、大阪、下關、長崎、名古屋、倫敦、里昂、紐育、桑港、布哇、羅斯安伊列斯、細牙脫兒、孟買、蘭貢、斯拉巴牙、馬呢拉、新嘉坡、西貢、香港、漢口、上海、北京、天津、青島、濟南、大連、牛莊、開原、長春、哈爾濱、海參崴、卡嚕卡搭、哈搭、搦呼、笨班魯咕

東三省官銀號總號廣告

啓者本號發行之大洋匯兌券准在奉天省城吉林長春哈爾濱北京天津烟台七處照按本號規定數目逐日懸牌市價作匯上海規銀並准免費匯兌凡有持本匯券到後列通匯地點本總分各號按票匯辦法匯兌本券者無論款數鉅細一概不取匯費惟電匯手續不同須隨時商酌恐未週知特此廣告

計開通匯地點

▲奉天省 省城 安東 鳳城 莊河 撫順 本溪 寬甸 通化 桓仁 臨江 輯南 柳河 新民 新立屯 彰武 興京 西豐 西安 東豐 海龍 山城鎮 興城 綏中 義縣 康平 台安 海城 蓋平 遼陽 營口 岫巖 復縣 遼中 鐵嶺 開原 法庫 黑山 盤山 錦縣 錦西 北鎮 公主嶺 四平街 昌圖 八面城 通遼 洮南 遼源 ▲吉林省 省城 長春 哈爾濱 雙城 ▲黑龍江省 巴彥 綏化 ▲直隸省 山海關 留守營 昌黎 ▲山東省 龍口 黃縣 ▲熱河特別區

▲北京 天津 上海（以上三處通匯銀兩現洋不匯奉票）

附設倉庫營業廣告

本號為便利商業工業通融資金起見兼辦貨物抵押放款利息格外公道並於大西關建築倉庫收存貨品一切規則不及備載如承惠顧請臨本號面洽可也

本號營業股 中國電話三三六號 日本電話三〇八番

倉庫 中國電話一一七八號